ІНВЕСТЫЦЫІ Ў КАЛІЙНАЕ РАДОВІШЧА

МС

ПРАГРАМА ТЭЛЕБАЧАННЯ НА ТЫДЗЕНЬ

МС

Выдаецца з 9 жніўня 1917 г.

Родная газета на роднай мове

ЗВЯЗДА

24 МАЯ 2019 г.
ПЯТНІЦА
№ 95 (28962)

9-24 стар. МЯСЦОВАЕ САМАКІРАВАННЕ

+TV ПРАГРАМА

ЦЫТАТА ДНЯ

Ігар ПЕТРЫШЭНКА, намеснік прэм'ер-міністра:
«У Беларусі актыўна рэалізоўваюцца праекты па захаванні і эфектыўным выкарыстанні аб'ектаў Сусветнай культурнай спадчыны, вывучэнні і структураванні архіваў і бібліятэчных калекцый, стварэнні каталогаў і аблічбоўцы ўнікальных друкаваных матэрыялаў. Беларусь прадстаўлена ва ўсіх спісах спадчыны ЮНЕСКА. Мы па праве ганарымся тым, што на тэрыторыі нашай краіны знаходзяцца чатыры аб'екты Сусветнай спадчыны ЮНЕСКА: Белавежская пушча, геадэзічная Дуга Струвэ, замкавы комплекс «Мір» і палацава-паркавы ансамбль у Нясвіжы. Гэтыя аб'екты — важкі ўклад краіны ў сусветную скарбніцу. Яны ўяўляюць каласальную цікавасць для даследчыкаў і шырокай грамадскасці».

ПАЭТЫЧНАЕ СЭЛФІ

З наступленнем вясенне-летняга сезона ў Навагрудку, як заўсёды, чакаецца турыстычны бум. Кожны наведвальнік першай сталіцы Вялікага Княства Літоўскага, акрамя руін сярэднявечнага замка, касцёлаў і царквы, забудовы рынкавай плошчы, імкнецца ўбачыць «разыначку» горада — Дом-музей Адама Міцкевіча — і зрабіць сэлфі на фоне бюста геніяльнага паэта.

Фота Анатоля КЛЕШЧУКА.

КАРОТКА

• Стыпендыі спецфонду Прэзідэнта па падтрымцы адораных навучэнцаў і студэнтаў будзе атрымліваць 191 чалавек.

• **Беларусь і КНР падпісалі пагадненне аб узаемным прызнанні дакументаў аб адукацыі і вучоных ступенях.**

• Інавацыйны беларуска-расійскі ліфт прэзентавалі ў Маскве.

• **Каля чатырох тысяч ваеннаслужачых у складзе пешых парадных разлікаў прымуць удзел у парадзе 3 ліпеня.**

• Стваральнікі валошкавага марожанага шукаюць дзяўчыну, якой падораць мільён блакітных кветак.

ISSN 1990 - 763X

Форум

НА КАРЫСЦЬ ЖУРНАЛІСТЫКІ ПРАЎДЫ

Медыяфорум: клопат пра журналістаў, запатрабаванасць аналітыкі і змаганне за абмежаваны рэсурс

Учора ў Брэсце распачаў работу XIV Беларускі міжнародны медыяфорум. Ён носіць назву «Партнёрства ў імя будучыні: журналістыка і сацыяльная абарона грамадства». Тут вядуцца размовы пра новую рэальнасць медыяпрасторы, пра тое, як канкураваць (і ці патрэбна?) з сацыяльнымі сеткамі, пра якасную журналістыку і інфармацыйны шум. Эксперты не толькі з Беларусі, але і з Украіны, Расіі, Ізраіля, Эстоніі, Таджыкістана, Узбекістана, Туркменістана, Сербіі і іншых краін дзеляцца сваім прафесійным бачаннем.

СТАР. 3

Фота БелТА.

Спецыяльны рэпартаж

«ДА НАРКОТЫКАЎ НЕ ВЯРНУСЯ»

У папраўчай калоніі № 22 адбываюць пакаранні мужчыны, упершыню асуджаныя за незаконны абарот наркотыкаў (артыкул 328 КК Беларусі). Турму пад Івацэвічамі ў народзе называюць «Воўчыя норы» — па вёсцы, якую спалілі падчас вайны. Дарога ва ўстанову ляжыць цераз лес, найбліжэйшыя населеныя пункты — Даманава і Боркі — за 9 кіламетраў. Карэспандэнты «Звязды» пабывалі ў калоніі і паглядзелі, як жывуць тыя, хто аднойчы пераступіў закон.

* * *

— Тут я ўжо прыкладна год і сем месяцаў, — знаёмімся з Уладзімірам Стадольнікам.

— Прыкладна?

— У мяне вялікі тэрмін, 12 гадоў, — лічыць па днях бессэнсоўна. Я сам не наркаман і нават ніколі не спрабаваў. У турму трапіў за перавоз кантрабанды. Вага грузу сур'ёзная — 75 кілаграмаў, — згадвае 51-гадовы мужчына. — Амаль тры разы быў жанаты. Апошні проста не паспеў! Планавалі распісацца ў чэрвені, а ў сакавіку мяне «ўзялі».

На пытанне, што падштурхнула парушыць закон, мужчына адказвае неахвотна:

— Раскайваюся. Але навошта зараз шукаць прычыны? Усё роўна нічога не змяніць, — замаўкае. — Матуля і сын — самыя блізкія людзі. Яны не адвярнуліся ад мяне, прабачылі. Падтрымка на зоне патрэбная як паветра.

СТАР. 4

ВЫПАДКОВАСЦЬ? ЗАКАНАМЕРНАСЦЬ!

Беларусь актывізуе перагаворы па пастаўках нафты з Казахстанам

Пра ўзаемадзеянне Беларусі і Казахстана напярэдадні саміта Еўразійскага эканамічнага саюза ў Нур-Султане і пазачарговых выбараў у Казахстане ішла размова Прэзідэнта Аляксандра Лукашэнкі і Надзвычайнага і Паўнамоцнага Пасла гэтай краіны Ермухамета Ертысбаева.

«Я ўпершыню буду ў сталіцы з новай назвай. А ўвогуле, я вельмі часта бываў у Казахстане, добра ведаю і поўдзень, і цэнтр, і на поўначы мне пашчаслівілася пабываць. Выдатная краіна, якая развіваецца. Няпростыя працэсы адбываюцца ў палітычнай галіне — зразумела, прэзідэнцкія выбары, асабліва змена прэзідэнта. Гэта заўсёды пэўным чынам адлюстроўваецца на жыцці, грамадстве. Ды што там казаць — нават на эканоміку ўплывае», — сказаў Прэзідэнт Беларусі.

Па словах лідара дзяржавы, у плане гандлю ў краін праблем няма. Праўда, станоўчае сальда ў тавараабароце ў Беларусі. «Але вы павінны ведаць, што ў Казахстане ствараюць масу тавараў, якія нам вельмі патрэбныя: пачынаючы ад бавоўны і заканчваючы металамі», — запэўніў Аляксандр Лукашэнка і акрэсліў новыя напрамкі для сумеснага гандлю.

Беларусь гатова купляць у Казахстане збожжа. Яго ў гэтай краіне лішкі дзякуючы высокай ураджайнасці і вялікай колькасці пасяўных плошчаў цвёрдых сартоў пшаніцы. Таму праблема дысбалансу ў гандлі — толькі пытанне часу. Яго рашэнне Прэзідэнт даручыў міжурадавай камісіі дзвюх краін.

Пакуль сустаршыня гэтага органа з казахстанскага боку адсутнічае — былы, Аскар Мамін, заняў пасаду прэм'ер-міністра. «Гэта таксама для нас добра. Чалавек, які ведае добра праблематыку Беларусі, стаў прэм'ер-міністрам Казахстана. Гэта, шчыра кажучы, нас вельмі задавальняе»,— пракаментаваў беларускі лідар.

Справа тут, па словах Прэзідэнта, не ў персаналіях — у краін заўсёды былі добрыя сувязі, лідары выбудавалі дакладную сістэму ўзаемаадносін. Патэнцыял развіцця супрацоўніцтва маштабны, садзейнічае яму і ініцыятыва «Адзін пояс, адзін шлях».

«У вас усходнія воты, у нас «Вялікі камень», свабодныя эканамічныя зоны. Я думаю, тут большае спалучэнне павінна быць», — падкрэсліў Аляксандр Лукашэнка.

Звярнуў ён увагу і на тое, што Беларусь дыверсіфікуе пастаўкі вуглевадародаў сыравіны. «Мы маем некалькі пунктаў судакранання і вядзём перагаворы пра пастаўку нафты ў Беларусь з іншых крыніц. У гэтым годзе мы ў асноўным скончым мадэрнізацыю нафтаперапрацоўчых заводаў. Нам будзе крыху лягчэй набываць на сусветных рынках нафту. У сувязі з гэтым мы ўжо вядзём перагаворы і хочам, каб яны (па пастаўках казахстанскай нафты ў Беларусь) былі актывізаваныя», — адзначыў Прэзідэнт.

Пытанне транзіту «чорнага золата» датычыцца не толькі дзвюх краін, але і Расіі. «Расія — член ЕАЭС. Думаю, што з блізкай нам краінай мы зможам дамовіцца аб пэўных аб'ёмах пастаўкі нафты з Казахстана», — упэўнены беларускі лідар.

На палях юбілейнага саміта ў Нур-Султане Прэзідэнт плануе абмеркаваць двухбаковыя адносіны краін са сваімі дзеючым і былым калегамі.

Пасол Ермухамет Ертысбаеў у размове з журналістамі таксама адзначыў праблему адмоўнага сальда Казахстана, пра якую казаў Аляксандр Лукашэнка. Выправіць гэтую сітуацыю плануюць да восені, калі адбудзецца афіцыйны візіт Прэзідэнта Беларусі ў Казахстан.

Казахстанскі бок гатовы пастаўляць нафту ў Беларусь. Учора гэту тэму з галіновымі ведамствамі абмяркоўваў беларускі пасол у Казахстане Анатоль Нічкасаў. «Паміж намі ляжыць Расія. Яна з'яўляецца важным партнёрам і для Беларусі, і для Казахстана. Гэта наш галоўны стратэгічны партнёр. Таму гэта прадмет перамоўнага працэсу, я думаю, мы пастараемся знайсці агульнадапушчальнае. Канешне, для Расіі гэта будзе нявыгадна. У іх сваёй нафты дастаткова. Але мы хацелі б, каб Еўразійскі эканамічны саюз быў выгадны для ўсіх удзельнікаў. І на этапе станаўлення нашага саюза вельмі важна падтрымліваць усіх, — адзначыў пасол. — У нас адна праблема — як запусціць нафту ў трубу. Там чарга ёсць, груба кажучы. Канешне, мы можам чыгуначнымі саставамі пастаўляць і гэтак далей. Але эфектыўнасць некалькі іншая будзе».

Новае кіраўніцтва Казахстана разгледзіць пытанне і набыцця пакета акцый «Гомсельмаша», каб наладзіць вытворчасць беларускай сельгастэхнікі.

Марыя ДАДАЛКА.

Парламенцкі дзённік

Паслабленне не будзе

Дэпутаты падтрымалі дэкрэт аб дадатковых мерах па барацьбе з карупцыяй

Дакумент прадставіў генеральны пракурор Беларусі Аляксандр Канюк падчас чарговага пасяджэння шостай сесіі Палаты прадстаўнікоў Нацыянальнага сходу Беларусі. Усяго ўчора ў Авальнай зале ніжняй палаты было разгледжана 13 пытанняў.

Мэта дэкрэта — узмацненне мер адказнасці за карупцыйныя злачынствы. Нагадаем галоўнае з дакумента: асобы, асуджаныя за здзяйсненне карупцыйных злачынстваў, не падлягаюць прадстаўленню да ўмоўна-датэрміновага вызвалення або замены неадбытай часткі пакарання больш мяккім.

Красамоўна сітуацыю з карупцыяй у краіне апісваюць лічбы: кожны год фіксуецца каля дзвюх тысяч такіх злачынстваў, да адказнасці прыцягваюцца каля тысячы службовых асоб. У 2018 годзе колькасць карупцыйных дзеянняў павялічылася на трэць.

Пазней Аляксандр Канюк расказаў журналістам, што яго ведамства ўнесла прапанову публікаваць у адкрытым доступе дэкларацыі аб даходах і маёмасці чыноўнікаў. Ён нагадаў пра словы Аляксандра Лукашэнкі аб тым, што людзі павінны ведаць пра чыноўнікаў: што ў іх ёсць, за што яны жывуць, якія ў іх будынкі і машыны.

На чыноўнікаў якога ўзроўню можа распаўсюдзіцца такая практыка? На думку генпракурора, гэта асобы, якія займаюць дзяржаўныя пасады, супрацоўнікі выканкамаў розных узроўняў, міністры, работнікі міліцыі, пракуроры, суддзі.

Пры гэтым генеральны пракурор зрабіў важнае ўдакладненне: заўсёды трэба памятаць аб этычных нормах. Калі і публікаваць дэкларацыі ў адкрытым доступе, то без персанальных даных. У іншым выпадку адбываюцца сітуацыі, калі літаральна паведамляецца акно кватэры, дзе жыве сын ці маці чалавека.

Іншымі словамі, можна паведаміць цану кватэры, але адрас называць нельга.

Дарэчы, а ці гатовы сам Аляксандр Канюк агучыць такую інфармацыю? Напрыклад, на чым ездзіць генеральны пракурор Беларусі?

«У мяне KIA Sorento 2011 года. Ёй восем гадоў, нармальная машына, мне падабаецца», — сказаў ён.

Яшчэ ёсць прапанова выкарыстоўваць дэтэктар хлусні пры прыёме на працу дзяржслужачых. Такую праверку, паводле слоў Аляксандра Канюка, павінны праходзіць праваахоўнікі, дзяржслужачыя, якія ўваходзяць у кадравы рэестр кіраўніка дзяржавы. У асобных ведамствах гэта ўжо выкарыстоўваецца: напрыклад, у ДАІ.

Уладзіслаў ЛУКАШЭВІЧ.

У ЛЕС ЦІ ПА ДРОВЫ?

Прэзідэнт дазволіў экспарт лесу-кругляку, але запатрабаваў паскорыць будаўніцтва пелетных заводаў

Апошнім часам нараканняў наконт працы з ляснымі рэсурсамі зашмат, і адказным за лясную гаспадарку трэба сур'ёзна падключыцца да гэтага пытання, разабрацца і вызначыцца з адпаведным міністэрствам, як жыць далей. Пра гэта заявіў Прэзідэнт Аляксандр Лукашэнка, прымаючы з дакладам па павышэнні эфектыўнасці выкарыстоўвання лясных рэсурсаў старшыню Камітэта дзяржаўнага кантролю Леаніда Анфімава і намесніка прэм'ер-міністра Уладзіміра Дворніка.

«Гэта падарунак прыроды, але мы ставімся да лесу абы-як. Я часта бываю ў лесе і гляджу, як працуюць нашы леснікі. Ні па пасадках, ні своечасова спілаваць спелы лес для перапрацоўкі, ні дарог... Карацей, мала парадку. Проста бязладна ставімся да гэтага падарунка, найвялікшага. Не кажучы ўжо пра эканоміку: амаль 40 % тэрыторыі — лес. Трэба скарыстацца гэтым рэсурсам. Гэта добрая сыравіна. Напілавалі лесу і не можаце яго перапрацаваць, просіце дазволу на пастаўкі бярвёнаў на знешні рынак. А мы калісьці ўжо дамовіліся, што павінны перапрацоўваць нашы лясныя рэсурсы ў нейкі паўфабрыкат, а лепей — у мэблю (з высокай дабаўленай вартасцю перапрацоўваць сыравіну), і пастаўляць на знешнія рынкі», — падкрэсліў Аляксандр Лукашэнка.

Забарона на экспарт лесу-кругляку летась была вытрымана. Аднак сёлета, як патлумачыў журналістам Леанід Анфімаў, праз збег шматлікіх негатыўных фактараў і для лясной гаспадаркі, і для дрэваапрацоўкі, здарылася разбалансіроўка аб'ёмаў нарыхтоўкі драўнянай сыравіны і яе перапрацоўкі на ўнутраных вытворчых магутнасцях. Каля трох мільёнаў кубаметраў драўніны аказалася неперапрацаванай і патрабуе неадкладных рашэнняў па рэалізацыі.

«Асноўныя перапрацоўшчыкі могуць павялічыць перапрацоўку тэхнічна і тэхналагічна, але прадукцыя будзе незапатрабаваная. Таму Міністэрства лясной гаспадаркі і Савет Міністраў звярнуліся да Прэзідэнта з просьбай даць дазвол на экспарт 900 тысяч кубаметраў драўніны. Частку астатняй драўніны перапрацуем унутры краіны і экспартуем прадукцыю з больш высокай дабаўленай вартасцю, частку нарыхтуем на дровы для сістэмы жыллёва-камунальнай гаспадаркі», — паведаміў старшыня Камітэта дзяржаўнага кантролю.

Прэзідэнт падтрымаў ініцыятыву, але абазначыў задачы на найбліжэйшую перспектыву, да 2020 года.

Драўніну можна было б перапрацоўваць на паліўныя пелеты, калі б былі створаныя неабходныя магутнасці. У прыклад Леанід Анфімаў прывёў завод у Пастаўскім мэблевым цэнтры праектнай магутнасцю каля 30 тысяч тон пелетаў у год. У планах вытворцаў — выйсці на 37 тысяч тон. Цана склалася каля 95 еўра за тону пелетаў.

Кіраўнік краіны адзначыў, што на біяпаліва вялікі попыт і добры кошт. «Дык ужо ўчора трэба было завезці абсталяванне... Шэсць машын не можам паставіць! Дах зрабілі — і працуйце, а паралельна рабіце сцены. Таму калі ў вас з'яўляюцца лішкі, якія не можаце перапрацаваць на існуючых прадпрыемствах, хутчэй рэалізоўвайце праекты па будаўніцтве ў кожнай вобласці гэтых заводаў», — патрабаваў кіраўнік дзяржавы.

Шэсць заводаў, аналагічных пастаўскаму, на думку старшыні Камітэта дзяржаўнага кантролю, могуць пачаць працаваць ужо праз год. Адзінаццаць вытворчасцяў сістэмы Міністэрства лясной гаспадаркі, што існуюць сёння, Леанід Анфімаў лічыць больш не прамысловымі, а кустарнымі: тут вырабляецца 20 тысяч тон пелетаў у год.

Па інфармацыі Леаніда Анфімава, практычна ў кожным з 98 лясгасаў працуюць лесаперапрацоўчая вытворчасць, лесапілаванне. На пелеты ж ідуць адходы, і каб хоць бы ў большай частцы былі маленькія вытворчасці па выпуску біяпаліва, праблемы з лішкамі тэхналагічнай і дрывяной драўніны не засталося б.

Варвара МАРОЗАВА.

Міжэтнічны мір — безумоўны прыярытэт

Па даручэнні Прэзідэнта Беларусі кіраўнік Адміністрацыі Прэзідэнта Наталля Качанава ўчора ў Магілёве сустрэлася з прадстаўнікамі мясцовай цыганскай дыяспары, паведамляе БелТА.

Нагадай для размовы сталі скаргі, агучаныя ў сродках масавай інфармацыі, на парушэнні падчас праверачных мерапрыемстваў па факце гібелі інспектара ДПС Яўгена Патаповіча. Тых, хто звяртаўся, Прэзідэнт пачуў, накіраваўшы свайго прадстаўніка для грунтоўнай гутаркі.

Наталля Качанава за сітуацыю, якая адбылася, прадстаўнікам мясцовай дыяспары прынесла прабачэнні, калі сапраўды падчас расследавання абставінаў справы мелі месца факты некарэктных дзеянняў. Таксама кіраўнік Адміністрацыі акцэнтавала ўвагу, што па ўсіх скаргах і зваротах будуць праведзены разборы, і асабліва адзначыла, што міжэтнічны мір і згода ў нашай краіне з'яўляюцца безумоўным прыярытэтам.

УЛАДА ВЫХОДЗІЦЬ НА СУВЯЗЬ

Традыцыйныя прамыя тэлефонныя лініі пройдуць і ў гэтую суботу, 25 мая. На званкі з 9.00 да 12.00 будуць адказваць:

кіраўнік спраў БРЭСЦКАГА аблвыканкама Георгій Мікалаевіч ХВАЛЬКО. Тэл. 8 016 221-31-21;

першы намеснік старшыні ВІЦЕБСКАГА аблвыканкама Алег Сяргеевіч МАЦКЕВІЧ. Тэл. 8 021 222-22-22;

намеснік старшыні ГОМЕЛЬСКАГА аблвыканкама Уладзімір Уладзіміравіч ГАРБАЧОЎ. Тэл. 8 023 233-12-37;

кіраўнік спраў ГРОДЗЕНСКАГА аблвыканкама Ігар Андрэевіч ПАПОЎ. Тэл. 8 015 273-56-44;

першы намеснік старшыні МАГІЛЁЎСКАГА аблвыканкама Васіль Іванавіч АКУЛІЧ. Тэл. 8 022 250-18-69;

старшыня МІНСКАГА аблвыканкама Анатоль Міхайлавіч ІСАЧАНКА. Тэл. 500-41-60;

першы намеснік старшыні МІНСКАГА гарвыканкама Фёдар Віктаравіч РЫМАШЭЎСКІ. Тэл. 222-44-44

НА КАРЫСЦЬ ЖУРНАЛІСТЫКІ ПРАЎДЫ

Чытацкі выбар на карысць праўды

На адкрыцці мерапрыемства **намеснік кіраўніка Адміністрацыі Прэзідэнта Уладзімір ЖАЎНЯК** зачытаў прывітальнае слова Аляксандра Лукашэнкі ўдзельнікам медыяфоруму: «Сімвалічна, што ў год 75-годдзя вызвалення Беларусі ад нямецка-фашысцкіх захопнікаў месцам правядзення форуму выбраны Брэст — горад-герой, які мужна прыняў на сябе першыя ўдары ворага. Нашы народы здзейснілі вялікі подзвіг, адстаялі ў той вайне сваю свабоду і незалежнасць, таму што былі разам. Сёння мы таксама сумесна павінны зберагчы агульную гісторыю, не дапусціць перагляду і фальсіфікацыі гераічнага мінулага. Зрабіць не толькі прафесійны, але і глядацкі, чытацкі выбар на карысць журналістыкі праўды, справядлівасці і аб'ектыўнасці».

У сваю чаргу **міністр інфармацыі Беларусі Аляксандр КАРЛЮКЕВІЧ** заўважыў:

— Мы сабраліся на медыяфоруме для размовы аб прафесіі і аб тым, як зрабіць, каб нам верыў наш чытач, каб ён адкрываў новае праз медыйныя рэсурсы. Упэўнены: кожнаму з прысутных ёсць што сказаць: тут сабраліся спецыялісты з розных рэгіёнаў. Будзем абмяркоўваць розныя тэмы: інфармацыйную прастору, медыябяспеку, сучасныя трэнды інтэрнэт-журналістыкі.

СМІ — больш не манапаліст

Аб сённяшняй ролі СМІ ў грамадстве **намеснік міністра лічбавага развіцця, сувязі і масавых камунікацый Расійскай Федэрацыі Аляксей ВОЛІН** выказаўся так:

— СМІ могуць быць адказнымі толькі ў тым выпадку, калі з'яўляюцца ўплывовымі і маюць сваю аўдыторыю. Гэта звязана з шэрагам фактараў. Першы — мы ўсе змагаемся за абмежаваны рэсурс. Бо ў чалавека толькі 24 гадзіны ў сутках. Ён можа патраціць іх на сон, на працу. А мы, па сутнасці, змагаемся за яго вольны час. Прычым барацьба адбываецца і паміж СМІ, і паміж сацсеткамі. Тут жа канкуруруе і час на прагляд фільмаў, серыялаў. Калі 20—30 гадоў таму ў СМІ была манаполія на інфармацыю, чытачы выстройваліся ў чаргу каля газетных кіёскаў, то сёння сітуацыя змянілася. Мы маем вельмі «перакормленага» спажыўца, якому ёсць з чаго выбраць. Ён стаў не толькі пераборлівым, але і капрызным. Гэта прыводзіць да таго, што тыя стаўпы, якія былі лідарамі рынку і засяроджвалі львіную долю аўдыторыі, сёння яе губляюць. Яны вымушаны нарошчваць расходы, каб утрымаць спажыўца. Ніводная газета сёння не можа існаваць без інтэрнэт-версіі. Аднак усе размовы пра тое, што папера сыдзе ў нікуды, няслушныя. Праўда, памылку дапускаюць і тыя, хто робіць аднолькавую тэкставую і інтэрнэт-версію. Чытаючы інтэрнэт-варыянт, чалавек можа адмовіцца ад папяровага выдання. Сайт павінен быць зроблены па прыкладзе стужкі. А ў газеце — змяшчаць больш аналітыкі...

Генетычна разумныя людзі

Галоўны рэдактар партала Tribuna.ee Дзяніс РАДЗІВОНАЎ (Эстонія) расказаў:

— Нам важна паглядзець, як СМІ ўзаемадзейнічаюць з грамадствам і як грамадства ўзаемадзейнічае са СМІ. Цяпер праўда ў кожнага свая. Вялікую ролю адыгрываюць сацыяльныя сеткі. Чым болей у цябе падпісчыкаў — калі болей за тысячу ці дзесяць тысяч, — ты ўжо робішся лідарам меркаванняў. Тое ж і з друкаванымі выданнямі. У невялікай краіне і некалькі тысяч асобнікаў аднаго выдання мае істотны ўплыў. Сёння няма вялікага толку перадрукоўваць навіны, хіба што вельмі дазіравана. Людзі звяртаюцца да традыцыйных сродкаў масавай інфармацыі па аналітыку. На форуме хачу пагаварыць і пра падачу інфармацыі ў тых краінах, дзе ёсць некалькі моўных груп. Ім усім трэба даваць пляцоўкі для выказвання. Інакш гэта грамада будзе дэградаваць.

Генеральны дырэктар інфармацыйнага агенцтва «Трэнд» (Азербайджан) Ільгар ГУСЕЙНАЎ адзначыў:

— Я ўпэўнены, што ў прафесію журналіста павінны прыходзіць людзі генетычна разумныя. Асобы не проста адукаваныя, але інтэлектуалы. Супрацьстаяць жоўтай прэсе можа толькі цэлая каманда дасведчаных журналістаў.

Дырэктар інфармацыйнага агенцтва «Армэнпрэс» Арам АНАНЯН выказаў меркаванне:

— Журналістыка больш не з'яўляецца гуманітарнай прафесіяй. Гэта сінтэз антрапалагічнай навукі, пісьма і прадугадвання будучыні. Медыяфорум называецца «Партнёрства ў імя будучыні» — мы ўсе спрабуем угадаць, што нас чакае. Не толькі мы павінны абараняць соцыум. Але і соцыум павінен абараняць сваіх журналістаў. Бо калі мы, журналісты, не будзем адчуваць запатрабаванасці, будучыні не будзе. Мы павінны засвоіць новую парадыгму заўтрашняга дня. У сучасным свеце вялікі попыт на простыя ідэалогіі. Яны лёгка ўваходзяць у розум і не патрабуюць пытанняў. Яны спрашчаюць усё. Яны былі і ў мінулым ды ставілі на чале не чалавека, а вар'яцкія ідэі. Гэта і прывяло да таго, што нашым продкам давялося знішчаць гэтую ідэалогію...

Намеснік дырэктара інфармацыйнага агенцтва «Украінскія навіны» Аляксандр ХАРОЛЬСКІ адзначыў:

— Мы абмяркоўваем тэму сацыяльнай абароны грамадства. Ва Украіне ёсць два непараскальныя паміж сабой светы. Адзін не разважае пра журналісцкія каштоўнасці (жыве часцей за ўсё на гранты) і ні на што не ўплывае. Другі — гэта менеджары, рэдактары, журналісты, якія жывуць ва ўмовах рынку. Назіраецца такі парадокс: чым глыбей у рынак, тым менш сацыяльных пытанняў вырашаецца. Часцей асвятляюцца змены ў «Фэйсбуку», пэўныя новыя трэнды. Сацыяльныя праблемы адыходзяць на другі план. Мяняецца і мысленне людзей — да фрагментарнага, кліпавага. Галоўныя рэдактары кажуць, што вельмі складана навучыць маладога спецыяліста напісаць паўнавартасны, удумлівы матэрыял. Яны мысляць іначай. Навокал інфармацыйны шум, кліпінг... У той жа час з'яўляюцца тыя, хто гатовы плаціць за фільтры ад гэтага шуму. Таму вяртанне да СМІ нават ва ўмовах рынку непазбежнае.

Сёння, у другі дзень форуму, будзе працаваць Летняя школа журналістыкі, пройдзе круглы стол, прысвечаны медыяпрастору Саюзнай дзяржавы, удзельнікі форуму наведаюць Брэсцкую крэпасць.

Ніна ШЧАРБАЧЭВІЧ.
Фота Яўгена ПЯСЕЦКАГА.

(Заканчэнне. Пачатак на 1-й стар.)

ШТО Ў СВЕЦЕ РОБІЦЦА

Зяленскі пацярпеў першае паражэнне ў парламенце

Вярхоўная рада Украіны адмовілася ўносіць у парадак дня прапанаваныя прэзідэнтам Уладзімірам Зяленскім папраўкі ў закон аб выбарах у парламент. Зяленскі хацеў адмовіцца ад аднамандатнікаў і цалкам перайсці на партыйныя спісы.

Новы прэзідэнт Украіны прапанаваў дэпутатам адмяніць мажарытарны складнік цяперашняй выбарчай сістэмы, а таксама знізіць прахадны бар'ер для партый — удзельніц выбараў з 5 % да 3 %.

Ініцыятывы Зяленскага былі раскрытыкаваныя дэпутатамі: яго прапановы назвалі «карупцыйнай схемай», прэзідэнта абвінавацілі ў спробе ўзурпацыі ўлады.

У выніку за ўключэнне законапраектаў Зяленскага ў парадак дня прагаласавалі ўсяго 92 дэпутаты пры неабходным мінімуме ў 226 галасоў.

Намеснік кіраўніка МЗС РФ: Паўднёва-Усходняя Азія і Еўропа могуць апынуцца пад ударам тэрарыстаў

Чарговымі мішэнямі тэрарыстаў могуць стаць краіны Паўднёва-Усходняй Азіі і Еўропы. Такое меркаванне ў гутарцы з карэспандэнтам ТАСС выказаў намеснік міністра замежных спраў Расіі па пытаннях працідзеяння тэрарызму Алег Сырамалотаў.

«У Еўропу з міграцыйным патокам пранікла мноства тэрарыстаў, — растлумачыў высокапастаўлены дыпламат. — Яны ўжо ўстанавілі сувязі з арганізаванай злачыннасцю. Там пакуль усё гэта тлее, але можа стрэліць вельмі моцна».

Закранаўшы сітуацыю ў Паўднёва-Усходняй Азіі, намеснік кіраўніка МЗС РФ выказаў меркаванне, што ў гэтым рэгіёне пад ударам могуць апынуцца ў першую чаргу дастаткова бедныя краіны з унутраным канфліктным патэнцыялам і недасканалым заканадаўствам.

Эксперт: аднаўляльная энергетыка неабходная незалежна ад прычын змены клімату

Як адзначыў акадэмік РАН Сяргей Аляксеенка, можна вылучыць агульныя тэндэнцыі развіцця такой энергетыкі як у свеце, так і для асобных дзяржаў у прыватнасці. Важнасць развіцця аднаўляльнай энергетыкі часта абгрунтоўваецца неабходнасцю зніжэння антрапагенных выкідаў CO_2, якія прыводзяць, паводле гэтай гіпотэзы, да глабальнага пацяплення.

Самы перспектыўны від аднаўляльных крыніц энергіі, на яго погляд, гэта геатэрмальная энергетыка, а дакладней, петратэрмальная (выкарыстанне цяпла сухіх парод Зямлі на глыбінях ад 3 да 10 км). Тэмпература на такіх глыбінях дасягае 350 °С. Акадэмік упэўнены, што запасаў глыбіннага цяпла хопіць на 50 000 гадоў.

Надвор'е

ДАЖДЖЫ ІДУЦЬ З ЗАХАДУ

На гэтым тыдні ў нашай краіне стаяла па-летняму цёплае надвор'е. Тэмпературны фон за першую палову тыдня на 3—7 градусаў перавысіў кліматычную норму. Але не ўсё кату ў смятане купацца — ужо ў наступныя дні надвор'е пачне мяняцца, і ў другой палове пятніцы тэрыторыя краіны апынецца пад уплывам франтальнага падзелу, паведамляюць спецыялісты Рэспубліканскага цэнтра гідраметэаралогіі, кантролю радыеактыўнага забруджвання і маніторынгу навакольнага асяроддзя Мінпрыроды.

У суботу атмасферны фронт перамесціцца на паўднёвы ўсход краіны, і ўслед за ім пачне паступаць больш халоднае паветра. Таму ў гэты дзень месцамі па краіне, а днём па Гомельскай і Магілёўскай абласцях на большай частцы тэрыторыі пройдуць кароткачасовыя дажджы, у асобных раёнах з навальніцамі. Тэмпература паветра ўначы складзе 10—15 градусаў вышэй за нуль, па паўночным захадзе краіны — 8—9 цяпла. Удзень будзе ад плюс 17 да плюс 24 градусаў.

Уначы на нядзелю надвор'е супакоіцца, будзе пераважна без ападкаў. Удзень пад уплывам малаактыўнага фронту месцамі, у асноўным па заходняй частцы краіны, пройдуць кароткачасовыя дажджы, магчымы навальніцы. Тэмпература паветра ўначы складзе ад плюс 5 да плюс 11 градусаў, па паўднёвым усходзе краіны — да 12—13 цяпла. Тэмпература знізіцца і днём, калі будзе ад плюс 15 па паўночным захадзе да 23 цяпла па паўднёвым усходзе краіны.

Паводле папярэдніх прагнозаў айчынных сіноптыкаў, у панядзелак уначы на большай частцы тэрыторыі краіны, а ўдзень месцамі пройдуць кароткачасовыя дажджы. У асобных раёнах прагрымяць навальніцы. Тэмпература паветра ўначы складзе 5—12 цяпла, удзень па краіне будзе ад плюс 15 да 22 градусаў цяпла.

Сяргей КУРКАЧ.

Хакей

Пазмагацца за права на Алімпіяду

Сталі вядомыя першыя сапернікі беларусаў

Наша зборная цяпер займае 14-е месца ў рэйтынгу Міжнароднай федэрацыі хакея (IIHF). У актыве беларускай каманды 2735 ачкоў пасля праведзенага ў першым дывізіёне чэмпіянату свету ў Нур-Султане. Як адзначылі ў Федэрацыі хакея Беларусі, на чэмпіянаце свету — 2020, які пройдзе ў Швейцарыі, наша зборная можа згуляць у адной групе з камандамі Славакіі, Даніі і Вялікабрытаніі. А рэйтынг вядучых зборных будзе вызначаны пасля завяршэння сёлетняга чэмпіянату свету ў элітным дывізіёне, які праходзіць у Славакіі.

Таксама стала вядома, што за права згуляць на 24-х зімовых Алімпійскіх гульнях у Пекіне нацыянальная зборная Беларусі паспрачаецца з камандамі Славакіі і Аўстрыі. Яшчэ адзін сапернік нашых хакеістаў вызначыцца па выніках перадкваліфікацыйных турніраў, якія будуць згуляныя зімой наступнага года. Беларусам, славакам і аўстрыйцам дастанецца каманда з ніжэйшым рэйтынгам у зводнай табліцы IIHF з ліку пераможцаў падгруп на папярэднім раўндзе кваліфікацыі. Таксама вядома, што спаборніцтвы ў нашай чацвёрцы прыме Славакія. Матчы фінальнай алімпійскай кваліфікацыі будуць згуляныя ў канцы лета 2020 года.

Нагадаем, што зімовыя Алімпійскія гульні пройдуць з 4 да 22 лютага 2022 года ў Пекіне. У хакейным турніры возьмуць удзел 12 каманд: восем зборных, якія размяшчаюцца на 1—8-м месцах у рэйтынгу IIHF, Кітай як краіна — гаспадыня спаборніцтваў, а таксама тры пераможцы фінальных кваліфікацыйных турніраў.

Дар'я ЛАБАЖЭВІЧ.

«ДА НАРКОТЫКАЎ НЕ ВЯРНУСЯ»

Варкаўт-пляцоўка ў справе.
Сваё майстэрства асуджаным дэманструюць навучэнцы грамадскага аб'яднання «Федэрацыя «Street workout».

(Заканчэнне. Пачатак на 1-й стар.)

Тэлефанаваць сваякам можна тры-чатыры разы на месяц. Уладзімір часцей за ўсё звязваецца з 76-гадовай матуляй: «У яе ўзросце кожны званок каштоўны». Ён загадзя прадумвае, пра што будзе расказваць і пытаць, каб усё паспець. Раз на паўгода асуджаным дазволеныя працяглыя спатканні з роднымі, тры разы — кароткатэрміновыя.

Тыя, хто адбывае пакаранне ў калоніі, працуюць на дрэваапрацоўцы, разборцы металу і кабеляў. «Тут розуму шмат не трэба — проста круці гайкі», — лічыць асуджаны. Сам ён па адукацыі юрыст, але па спецыяльнасці, прызнаецца, амаль не рабіў: «У 90-я гады такія паслугі мала каму былі патрэбныя». Мужчына займаўся грузаперавозкамі.

Зараз у калоніі № 22 адбываюць пакаранне крыху больш за тысячу асуджаных. Адзін з іх — 29-гадовы **Мікіта Сарскоў** з Мар'інай Горкі. Хлопцу далі дзесяць гадоў пазбаўлення волі, тры з паловай ён ужо адбыў:

— Я курыў марыхуану. Гэта было даступна ў нашым горадзе. Не з той кампаніяй звязаўся. Віну прызнаў яшчэ на судзе. Вы нават не ўяўляеце, як шкада губляць тут час!

Распарадак дня ў асуджаных просты, але строгі. Пад'ём у шэсць гадзін раніцы, адбой — у 22.00. Харчаванне — тры разы на дзень. Гатуюць яны самі, таму, як жартуюць суразмоўцы, «на кухні ніхто не схалтурыць».

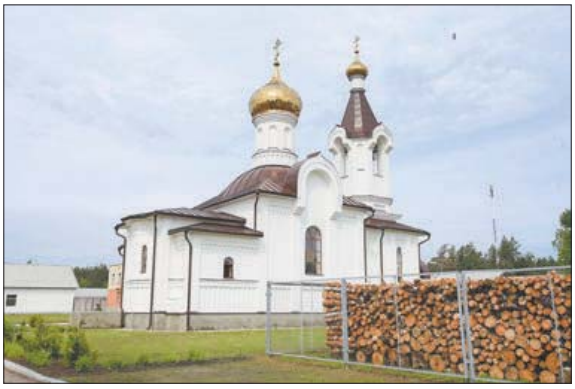

Царква на тэрыторыі калоніі.

Працоўны тыдзень складаецца з пяці дзён. У суботу і нядзелю, святочныя дні — выхадныя. Рабочыя атрымліваюць зарплату. Частка грошай ідзе на пакрыццё дзяржвыдаткаў і выплату іскаў, калі яны ёсць. Рэшта адпраўляецца на рахунак асуджанага — выкарыстае, калі вызваліцца.

— Я ніякай працы не баюся. Па жыме штангі моладзі фору магу даць! — хваліцца Уладзімір. — Не палю і хлопцам раю. Спортам на аматарскім узроўні займаюся ўсё жыццё. На волі разоў пяць на тыдзень хадзіў у спартыўную залу. Першая жонка маладзейшая за мяне на 12 гадоў, другая — на 11. Мужчына заўсёды павінен быць у добрай фізічнай форме!

* * *

— Першы час каханая дзяўчына прыязджала да мяне на спатканні, перапісваліся. А потым я папрасіў, каб яна ўладкоўвала сваё жыццё без мяне. Не хацеў уцягваць яе ва ўсё гэта, яна вартая большага! — дзеліцца асуджаны.

Мікіта працуе на прамзоне: косіць траву. Участкі вялікія, таму ёсць чым заняцца кожны дзень. Хлопец уладкаваўся сюды нядаўна, да гэтага нарыхтоўваў дровы для кацельні.

— Я скончыў чатыры курсы Міжнароднага гуманітарна-эканамічнага інстытута, вучыўся на эканаміста. У мяне была нядрэнная паспяховасць, сярэдні бал 7—8, — расказвае Мікіта. — Выдатна ведаю англійскую мову. Працягваю вывучаць яе і ў турме па падручніках. Люблю хадзіць у мясцовую бібліятэку.

Што датычыцца адукацыі, то ў калоніі яе можна атрымаць дыстанцыйна. Прапануецца навучанне ў прафесійным ліцэі па спецыяльнасцях сталяр-станочнік, швачка-кравец, газаэлектразваршчык, а таксама ў Мінскім інавацыйным універсітэце. Зараз там лічацца больш за 30 студэнтаў.

На тэрыторыі калоніі пабудаваная царква, куды кожны тыдзень прыязджае святар. Ва ўзвядзенні храма ўдзельнічалі самі асуджаныя. Яны могуць павянчацца там са сваімі жонкамі. Праўда, адбываецца гэта нячаста — раз-два на год.

— З жонкай скасавалі шлюб, калі трапіў у турму. Вырашылі, што так будзе лепей для абаіх. Ведаеце, мне больш шкада сваякоў, чым сябе. Мая правіна прынесла ім шмат слёз. Так не павінна быць, — лічыць хлопец.

Яўген любіць вазіцца з камп'ютарамі. Як выйдзе, думае зрабіць хобі асноўным заняткам: «Трэнерам мяне наўрад ці з такім мінулым куды-небудзь возьмуць. Таму трэба шукаць альтэрнатыву. Але адно ведаю добра — да наркотыкаў не вярнуся».

Днямі ў калоніі адкрылі «спартыўны гарадок». У ім ёсць баскетбольныя і валейбольная пляцоўкі, футбольнае поле, хакейная скрыня, вулічныя трэнажоры і турнікі для заняткаў варкаўтам.

— Мы лічым, што гэтая пляцоўка будзе запатрабаваная ў асуджаных. Спорт для іх — магчымасць адчуць сябе чалавекам, які не імкнецца да крымінальных інтарэсаў, а прытрымліваецца здаровага ладу жыцця і мае захапленні. Трэніравацца можна будзе ў вольны ад працы і вучобы час, — адзначыў **намеснік начальніка Дэпартамента выканання пакаранняў МУС Беларусі Уладзіслаў МАНДРЫК**.

* * *

Падчас размовы з рук выпаў аловак, разляцеўся грыфель: «Зламаны аловак — не бяда. Галоўнае — не зламаць сабе жыццё», — падмеціў адзін з асуджаных.

Урачыстае адкрыццё спартыўнага комплексу.

— На волі працаваў у краме спартыўнага харчавання, нядрэнна разбіраюся ў гэтай тэме, — працягваем тэму захапленняў. — Увогуле спорт люблю. Займаюся ўсім, чым можна, — футбол, валейбол, баскетбол, цяжкая атлетыка.

Пра планы на будучыню пасля вызвалення Мікіта кажа ахвотна. Ён марыць пра сям'ю і дзяцей. А яшчэ збіраецца паспрабаваць сябе ў прамысловым альпінізме, лічыць гэтую галіну перспектыўнай.

* * *

34-гадовы **Яўген Русак** асуджаны на 11 гадоў:

— Па частцы распаўсюджвання я сваю віну не прызнаў. Ужываў — так, але не больш.

Жэня ў мінулым прафесійны спартсмен. Хлопец гуляў за Нацыянальную зборную па валейболе:

— Траўмаваў сур'ёзна спіну. Нейкі час сядзеў на таблетках, працягваў трэніравацца. Боль не сціхаў. Я выдатна разумеў, што мая кар'ера падыходзіць да завяршэння. Пачаў шукаць суцяшэння ў наркотыках. Думаў вырашыць адну праблему, а ў выніку іх стала яшчэ больш.

Кацярына АСМЫКОВІЧ.
Фота Ганны ЗАНКАВІЧ.
Мінск — Івацэвіцкі раён — Мінск.

ЛЯЖЫЦЬ? ХАЙ ЛЯЖЫЦЬ

...Як вядома, колькі людзей, столькі і меркаванняў. Я, напрыклад, лічу, што ў кожнага з нас павінны быць пэўныя мэты. Гэта — па-першае, а па-другое — жаданне іх здзяйсняць. Калі такога ў чалавека няма, то няма, відаць, і сэнсу ў ягоным жыцці.

Мне, напрыклад, з ранняга дзяцінства хацелася мець вышэйшую адукацыю. Атрымаць яе пры маіх сямейных абставінах было неймаверна цяжка! Можна было адступіць, здрадзіць сваёй мары, аднак гэта — не ў маім характары: я скончыла не адну, а нават дзве ВНУ, хоць пазней (аб гэтым таксама варта сказаць) і зразумела, што галоўным доказам найлепшых чалавечых якасцяў ды арганізатарскіх здольнасцяў з'яўляюцца зусім не дыпломы...

Але ж вось яны з'явіліся, а пасля гэтага — і новыя мэты-жаданні. Я навучылася вадзіць машыну, іграць на гармоніку і нават — каб паспытаць свайго сапраўднага мёду — занялася пчалярствам.

Трэба сказаць, што з ім, як і з многім іншым: мала было захацець, трэба шмат чаго ведаць і шмат што ўмець. Добра, што побач былі вопытныя пчаляры-аднавяскоўцы. Пад іх «чулым кіраўніцтвам» і з цягам часу я займела пчальнік, у якім было ўжо 12 вулляў, што ў маім, на жаль, не юным узросце нават і мнагавата, бо цяжка...

Як на тое ліха, гэтыя скаргі быццам нехта пачуў: леташняй восенню на маіх пчол напалі чужыя і, на вялікі жаль, перамаглі. Вуллі засталіся пустыя, і глядзець на іх стала вельмі балюча. А таму я зноў узялася дзейнічаць. За 30 кіламетраў ад уласнай вёскі знайшла гаспадара, які прадаваў сем'і пчол, і з «групай таварышаў» паехала купляць.

Што ўразіла, прадаўцом аказаўся інвалід-калясачнік з пчальніком у паўсотні вулляў!

Мы ў яго забіралі чатыры.

Для транспарціроўкі мой прыяцель-кансультант прадугледзеў, здаецца, усё: закрыў латкі, зверху шчыльна залажыў іх дошчачкамі і прыкрыў коўдрамі. Цяжкаватыя накрыўкі мы пакідалі гаспадару, бо сем'і я планавала пасяліць у сваіх пустуючых «хатках».

Далей заставалася ці не самае простае: вуллі з пчолкамі саставіць у кузаў грузавой машыны, туды ж пасесці маім памочнікам-мужчынам і дабрацца дамоў...

Выязджалі мы, праўда, цямком, але ж, далібог, даехалі б без прыгод, калі б у адным месцы шлях нашай машыне не перакрыў так званы ляжачы паліцэйскі. Яго, не эканомячы будматэрыялы, укладлі якраз насупраць школы і задралі так...

Карацей, кузаў грузавіка падкінула, прычым падкінула так, што ў вуллях расхінуліся дошчачкі і пчолкі, адпаведна, выпаўзлі ў кузаў...

Крыку, шуму, а заадно і мацюкоў там узнікла столькі!..

Шафёру прыйшлося рэзка спыніць машыну, а нам — пры скупым святле ліхтара — запаліць дымар ды з яго дапамогай папраўляць непаладкі.

Зрабілі, як быццам, усё, даехалі, і тым не менш навасельцаў у двор мужчыны ўносілі з вялікай асцярогай і толькі назаўтра пасялялі ў свае дамкі...

Цяпер яны там жывуць і шчыруюць — радуюць сэрца ды час ад часу нагадваюць пра таго ляжачага паліцэйскага. «Дзякуючы» яму адзін з нашых мужчын досыць доўга насіў на твары адметную пухліну.

Ніна Бурко,
в. Капланцы, Бярэзінскі раён.

КУПІНА З СЮРПРЫЗАМ

Час майго дзяцінства — ужо далёкія шасцідзясятыя мінулага стагоддзя — вясёлая, бестурботная пара! Хаця...

На летніх канікулах я, вядома ж, хадзіла з сябрамі на рэчку, але пры гэтым дапамагала бацькам па гаспадарцы, а яшчэ — зарабляла грошы. Як зараз помню — за кілаграм чарніц плацілі сорак капеек. Для нас, дзяцей, — вялікія грошы! І такой бяды, што праца — таксама не з лёгкіх.

Напрыклад, за раку, у Лаздунскі лес, яшчэ трэба было дайсці, у ім — не заблудзіцца. Мой тата, як правіла, быў правадніком, а мы, вяскоўцы з яго «каманды», стараліся не адстаць. Яшчэ і таму, што разам, у кампаніі, і смялей было, і весялей.

...Дык вось, той раз гадзін у сем раніцы мы ўжо рушылі ў дарогу. Ішлі цугам адно за адным, па роснай траве, з плоскімі кошыкамі за плячыма (у такіх зручней потым несці ягады, бо шлях не блізкі — кіламетраў шэсць)...

Колькі мы там прайшлі ды спыніліся, бо натрапілі на добрыя лапіны чарніц. Збіраць іх — асабліва дзе шмат і буйныя — адно задавальненне! Таму кожны спяшаўся — стараўся набраць паболей.

Адзінае — дзень нам выпаў вельмі спякотны: бліжэй да абеду запякло ўжо так, што не было чым дыхаць. А мне да ўсяго — разбалелася галава. Таму, кінуўшы на зямлю нейкую апранаху, я прысела ў цяньку. Іншыя таксама сталі «прызямляцца» побач. Тата даў мне лусту хлеба са скваркай ды агурком... Я з'ела і неўзабаве заснула...

Падхапілася ад піску, енку, рогату і нічога не магла зразумець. Адна з жанчын, цётка Тамашыха, як падсмаленая з крыкам насілася паміж дрэў, прычым — зрываючы, скідаючы з сябе спадніцу, хустку, блузку... Хутка засталася ў адным споднім...

Дзеці, гледзячы на гэта, аж заходзіліся ад рогату, дарослыя — на ўсе вочы глядзелі, але сцяміць нічога не маглі.

...Потым стала вядома, што цётка, прысеўшы пад сасной і добра задрамаўшы, выбрала для гэтага не найлепшае месца: сваім шыракаватым азадкам яна «ўтаптала» ў зямлю малапрыкметную купіну, у якой быў велікаваты... мурашнік.

Яго насельнікі, ну вядома ж, не пацярпелі такога нахабства і вырашылі адпомсціць...

Мяркуючы па рэакцыі цёткі, расплата была не жартоўнай! Можна сказаць, на вачах цела жанчыны стала пакрывацца чырвонымі плямамі-пухірамі, твар палаў ад болю і сораму, бо гэта ж цяпер жанчыны (ды і мужчыны...) амаль голымі выступаюць са сцэны, а тады — бронь божа!

...З той пары шмат часу прайшло — змяніліся норавы. А вось памяць — яна засталася. І будзіць яна тугу па малой радзіме, і кліча вярнуцца ў дарагі для сэрца куток.

Галіна Нічыпаровіч,
в. Магільна, Уздзенскі раён.

НА НІЖНЯЙ ЖЭРДАЧЦЫ СЯДЗЕЛІ...

Жонку сабе Мацвей прывёз з войска, здалёку, ажно з Урала, але ж нешта з ёю не ўжыўся. У хуткім часе (дочкі-блізняты ў школу толькі збіраліся) кінуў ён сям'ю ды паехаў некуды ў Казахстан. Кіра, яго жонка, ціхая, працавітая жанчына, засталася ў вёсцы, сама гадавала дачок, сама потым даглядала свякруху. Прапаноўвалі ёй аддаць цяжкахворую ў дом састарэлых — нявестка адмовілася. Была з ёй да апошняга, па-людску пахавала. А сын — ён нават адвітацца тады не прыехаў.

Жанчыне, вядома ж, цяжка ў жыцці прыйшлося, бо да ўсяго яна трымала немалую гаспадарку, працавала ў саўгасе. Не сказаць, каб з некім блізка сябравала, але ж і ворагаў таксама ніколі не мела: хата яе была неяк з краю, як бы адсунутая ад вуліцы... А збоку пры ёй хлеў ды гарод, а далей — хмызняк, альшэўнік.

...У той дзень жанчына выпусціла на падворак курэй, выгнала на пашу карову, прапаліла ў печы ды неўзабаве пайшла ў суседнюю вёску, каб купіць сабе цукру.

І туды, у краму за пяць кіламетраў, і назад яна ішла хутка. Да таго ж рукі ёй адрывалі пакупкі. Так што Кіра добра-такі стамілася і дома, адразу ж, хацела адпачыць. Толькі прылягла, як чуе — стук у вакно:

— Жывая ты там ці не? — пыталася суседка. — Ідзі ў двор... Нешта з тваімі курамі зрабілася.

Кіра тут жа выскачыла з хаты і... спынілася: усё яе птаства ляжала на зямлі, і толькі асобныя з курэй яшчэ крыху варушылі дзе лапамі, дзе крыламі...

— Гэта, вядома ж, не так сабе, — абуралася ўголас суседка, — гэта ж ім нейкай атруты падсыпалі. А яны (колькі ж там мазгоў у курыцы?) яе і хапянулі... Таму ты, бабачка, пер'е, можа, і скарыстай, калі трэба, а вось мяса — не, ні ў якім разе! Выкідвай і не шкадуй!

Што заставалася Кіры: толькі заплакаць ды моўчкі ўзяцца за працу. Абскубла сваіх сакатух, не чапаючы крылы (бо там пер'е дробнае) ды і занесла за хлеў, выкінула ў сліўняк — заўтра меркавала закапаць, бо сёння на гэта сілы ўжо не было. Жанчыну да ўсяго душыла крыўда. «Хто ж гэта і за што патруціў маіх курэй? — думала яна. — Каго і чым я магла ўгнявіць?»...

Доўга не магла заснуць, а раніцай, як заўжды, падхапілася даіць карову, па звычцы зазірнула ў курятнік. І там на ніжняй жэрдачцы сядзелі яе певень і ўсе пяць курачак. Праўда, выглядалі яны так, што Кіра аж зайшлася ад рогату...

На «гук» — да таго ж такі нечаканы — тут жа прыбегла суседка. Яна і «раскрыла карты»:

— Гэта ж учора Ігнат (таксама сусед, толькі з іншага боку), мусіць, гарэлку гнаў, брагу разліў, пераносячы, а куры яе і паклявалі — многа ім трэба?

Карацей, праз гадзіну-другую вёску абляцела навіна пра Кірыных «п'яных» курэй. На іх жа, амаль дагала «раздзетых», людзі прыходзілі паглядзець і пасмяяцца: калі няма з чаго, дык яно і сапраўды — можна і з курэй.

Уладзімір Пугач,
в. Навасёлкі, Петрыкаўскі раён.

Рубрыку вядзе Валянціна ДОЎНАР.

Неасабісты суб'ектыў

Разбітае сэрца

Пра мясцовыя легенды, якія могуць аказацца чыстай праўдай

На шыкоўных гарадскіх клумбах, якія высаджваюць і даглядаюць спецыялісты камунальных службаў, ды на дачных кветніках, дзе гаспадыні спаборнічаюць у селекцыі нябачаных відаў і сартоў, гэтыя сціплыя кветкі не ўбачыш. Нават на вясковых агародчыках яны ўжо амаль звяліся — і там іх выцеснілі больш буйныя і яркія півоні і касачы. А тут раптам нечакана ў самым цэнтры сталіцы, у адным з цяністых старых двароў, разбітае сэрца закрасавала, падстаўляючы сонцу кожную сваю руковую з белым «завушнічку». І так гэта было неспадзявана і кранальна, бы сустрэў даўняга, калісьці вельмі добра знаёмага, а цяпер амаль забытага чалавека, і разам з ім вярнуліся і шчыльна ахінулі вобразы, гукі, пахі з далёкага-блізкага мінулага.

У нашай мясцовасці гэтыя кветкі звалі на польскі манер — гронца сэрца. Гадоў з трыццаць назад іх вялізныя кусты красаваліся ці не на кожнай вясковай клумбе, і майскімі душнаватамі вечарамі іх травяніста-мядовы пах перамагаў усе водары позняй вясны і лунаў над вуліцай. Здавалася, яго нават можна памацаць рукамі. На апошні званок і на першыя выпускныя экзамены ўсе школьнікі неслі гронца сэрца ў букетах. Яго «завушнічкі» трымцелі ў такт хадзе, і здавалася, што на зялёныя галінкі паселі дзівосныя пчолы з руковымі крылцамі, якія вось-вось узнімуцца ў неба чароўным роем... Пры тым, што гэтыя кветкі былі паўсюль, іх гаспадыні вельмі беражліва. Крый божа было, полюнуў клумбу, вырваць хоць каліва ад куста гронца сэрца. На зіму яго стараліся прыкрыць апалым лісцем, каб не вымерзла. Дзяліліся гэтымі кветкамі, асабліва з людзьмі прыезджымі, таксама неахвотна...

У такога трапяткога стаўлення была свая прычына. Лічылася, што нашы мясцовыя кветкі адмысловыя, і такіх больш няма нідзе. Старыя бабулі нават гісторыю пра гэта расказвалі, пераконваючы, што іхнія бабулі яе непасрэднымі сведкамі былі... Напрыклад, мая бабка Амелія, якая нарадзілася ў самым пачатку мінулага стагоддзя, распавядала, што бабуля яе бацькі служыла тады пакаёўкай у тым самым маёнтку, дзе ўсё і пачалося...

У маёнтку жыла прыгожая паненка, да якой сваталіся шляхціцы з усяго навакольля. Але бацька яе быў багаты і вельмі наравісты, таму адмаўляў кавалерам, заўсёды знаходзячы важкую прычыну. З цягам часу сваты едзіць перасталі, а паненка самотна сядзела ў багатым белым палацы, ужо ні на што не спадзеючыся. Але тут з губернскага Мінска прыехаў да суседа сваяк. Быў ён малады, прыгожы, заможны, а яшчэ і мастак. Стары ўпарты пан замовіў яму партрэт сваёй ненагляднай дачкі. Мастак стаў часта бываць у іхнім доме, нават заставацца з паненкай сам-насам падчас работы над партрэтам. А дзяўчыне, якая сядзела ледзь не пад замком, абдзеленая мужчынскай увагай, шмат не трэба было, каб закахацца. І малады чалавек адказваў ёй узаемнасцю, але разумеў, што шанцаў у яго нуль, бо бацька паненкі вельмі не ўхваляў яго занятак, які лічыў зусім не высакародным.

Усё скончылася без гучных сцэн і трагедый. Пазаляцаўшыся лета, напісаўшы той партрэт і пераканаўшыся, што дзяўчыну за яго не выдадуць, мастак з'ехаў і больш ніколі да сваяка ў нашы мясціны не прыязджаў. Увесну толькі прыслаў паненцы скрыначку, у якой быў корчык невядомай да гэтага кветкі. «Ты разбіла маё гарачае сэрца» — было напісана ў прыкладзенай запісцы. Корчык пасадзілі каля палаца, паненка сама песціла яго і даглядала, зімой накрыла лісцем, каб не змерз. А праз год у маі кусцік выпусціў тонкія доўгія стрэлкі, і на кожным трымцелі руковыя кветкі, сапраўды вельмі падобныя на расколатыя сэрцайкі.

Паненка тая так і не выйшла замуж, нават калі праз некалькі гадоў памёр яе бацька-дэспат. Яна сама гаспадарыла ў маёнтку, і ўсе кветнікі каля яе палаца былі засаджаныя аднымі кветкамі, якія яна па-польску звала «гарачае сэрца», а мясцовая гаворка зрабіла з іх «гронца сэрца». Яна сама даглядала іх і вельмі пільна сачыла, каб ні адзін флянец, ні адна галінка з яе падворка не прапала. Бо верыла, што так зможа прыцягнуць у свой панылы дом няспраўджанае каханне і аднойчы ён, яе герой, абавязкова вернецца. А калі, так і не дачакаўшыся і не пакінуўшы пасля сябе спадчыннікаў, яна ў сорак два гады ціха сканала ад сухотаў, усе мясцовыя жанчыны кінуліся да клумбаў, якія засталіся без гаспадыні, каб адкапаць сабе кавалачак дзівоснай кветкі — сімвала надзеі і вернасці...

Я вось зараз згадваю гэту амаль забытую вясковую казку і спрабую супаставіць з рэчаіснасцю. У нашым навакольлі зусім недалёка адзін ад аднаго сапраўды стаялі тры заможныя маёнткі. Гаспадыняй аднаго з іх у XIX стагоддзі была нейкая пані Свідава. А гаспадарамі іншай сядзібы, якая, дарэчы, разам са старым паркам захавалася і дагэтуль, у той час былі Ваньковічы. Можа, тая рамантычная сумная гісторыя паміж паненкай і заезджым мастаком адбылася насамрэч? Можа, і пра кветкі праўда, бо разбітае сэрца, або дыцэнтра, было ўвезена ў Еўропу з Японіі ў першай палове XIX стагоддзя і карысталася вялікай папулярнасцю пры аздабленні сядзіб... Занадта шмат супадзенняў для адной легенды.

Няма ў каго спытаць. Даўно ляжаць на кладах і героі, і сведкі тых падзей, і нават іх унукі, якія маглі штосьці пацвердзіць або ўдакладніць. І толькі «завушнічкі» гронца сэрца, як і дзвесце гадоў назад, загадкава трымцяць на галінках, бы пчолы з дзівоснымі руковымі крылцамі.

ГЭТКІЯ амаль фантастычныя, адрозныя ад іншых, маркёры, якія радзіма пакідае нам як засечкі на памяці.

Алена ЛЯЎКОВІЧ.

В связи с реорганизацией первичной профсоюзной организации коммунального унитарного дочернего предприятия «Управление капитального строительства Восток» путем присоединения к первичной профсоюзной организации коммунального унитарного дочернего предприятия «Управление капитального строительства Заводского района г. Минска» первичная профсоюзная организация коммунального унитарного дочернего предприятия «Управление капитального строительства Восток» **прекращает свою деятельность**.

Требования кредиторов могут быть заявлены в течение 2 (двух) месяцев с момента опубликования настоящего сообщения по адресу: 220088, г. Минск, ул. Захарова, д. 53, телефон 8 (029) 700-34-21.

УНП 102386225

УП «Белконфискат» объявляет о проведении электронных торгов 28.06.2019 г. по продаже имущества, изъятого у Езерского Д. Э.

Легковой седан Ford Fusion, АКПП, 2013 г. в., бензин, начальной стоимостью 15 800 рублей. На сайте Belkonfiskat.by размещена информация о лоте, порядке проведения торгов и участия в них. Справки по тел.: 8 (017) 226 94 89, 8 (029) 779 08 09.

УНН 190431606

Центр Промышленной Оценки

- Организация аукционов
- Оценка всех видов имущества

Извещение о проведении аукциона			
Организатор аукциона	ЗАО «Центр промышленной оценки», г. Минск, ул. Мележа, 5/2, пом. 1703		
Продавец	ОАО «Сморгонский завод оптического станкостроения», Гродненская обл., Сморгонский р-н, г. Сморгонь, ул. Якуба Коласа, 80		
Предмет аукциона			
Месторасположение: Гродненская обл., Сморгонский р-н, **г. Сморгонь,** ул. Якуба Коласа, 80В			
Наименование	Назначение	Общая площадь	Инвентарный номер
Компрессорная	Здание нежилое	420,7 кв. м	443/С-14777
Составные части и принадлежности: **ограждение (б, в, г, к, л, м, н, р), ворота (д, ж), калитки (е, и), площадка бетонная для трансформаторной подстанции (п), градирня (с)**			
Сведения о земельном участке: общ. пл. **0,2036 га**, предоставлен Продавцу на праве аренды (срок действия по 14.08.2068) для обслуживания здания компрессорной			
Начальная цена с НДС 20 % – 200 251,31 бел. руб.			
Задаток 10 % от начальной цены предмета аукциона в белорусских рублях перечисляется на счет BY60BLBB30120191021390001001 в Дирекции «ОАО Белинвестбанк» по г. Минску и Минской области (адрес банка: г. Минск, ул. Коллекторная, 11), БИК BLBBBY2X, получатель платежа ЗАО «Центр промышленной оценки», УНП 191021390			
Срок подписания договора купли-продажи:	**10** рабочих дней после проведения аукциона		
Условия оплаты предмета аукциона			
Если между продавцом и покупателем (победитель аукциона либо единственный участник аукциона, согласившийся приобрести предмет аукциона по начальной цене, увеличенной на 5 %) в течение срока, установленного для подписания договора купли-продажи, не достигнута договоренность по срокам и о порядке оплаты предмета аукциона, такая оплата должна быть произведена в течение **30 (тридцати) календарных дней** после заключения договора купли-продажи			
Порядок проведения аукциона, оформления участия в аукционе, определения лица, выигравшего аукцион, а также возмещения затрат и оплаты вознаграждения за организацию аукциона оговорен в Условиях его проведения, размещенных на сайте организатора торгов www.cpo.by			
Организатор аукциона имеет право снять предмет аукциона с торгов в любое время до объявления его проданным без объяснения причин снятия.			
Дата и время проведения аукциона	**28.06.2019** в 11.00 по адресу: **г. Минск, ул. Мележа, д. 5/2, пом. 1703, ЗАО «Центр промышленной оценки»**		
Дата и время окончания приема документов	**26.06.2019** до 17.00 по адресу: **г. Минск, ул. Мележа, д. 5/2, пом. 1703, ЗАО «Центр промышленной оценки»**		
Контактные телефоны:	**+375 17-280-36-37; +375 29-317-95-42. Email: auction@cpo.by**		

ЗАО «Белреализация» объявляет аукцион

Организатор торгов: **ЗАО «Белреализация»** (УНП 191113330), 220089, г. Минск, ул. Уманская, 54, 4-й этаж паркинга, каб. 27, тел. (8017) 298-53-53; (8029) 690 54 09, **WWW.BELTORGI.BY.**

Продавец: ООО «Фреш Фроузен Кампани» (УНП 192004870) в лице управляющего по делу о банкротстве – ООО «Капитал Диалог», тел. +37529 130-85-30.

Публичные торги в электронной форме в процедуре экономической несостоятельности (банкротства) будут проведены: **24 июня 2019 г.** 09.00—17.00 на электронной торговой площадке **WWW.BELTORGI.BY.**

Предмет торгов — комплект роллеты 2040*2180, компьютер Intel Core, КСА «Меркурий 130 М», световая рекламная конструкция «Фрола-ла», световой короб «Фрола-ла» 1500*1000 мм, световой логотип «Фрола-ла», стол 90*200*70, стол письменный 54S110 бук тироль шоколадный/жасмин, тумба 54T022 бук тироль шоколадный/жасмин, стойка барная в сборке с зашивкой холодильника, 2013 г. в., инв. номер 00000025. Начальная цена – 186,00 бел. руб. без НДС, шаг торгов – 9,30 бел. руб., задаток – 9,30 бел. руб.

Телефон для ознакомления +37529 338-00-34.

Для участия в торгах необходимо в срок по 21.06.2019 г. 17.00: 1) перечислить задаток по выбранному лоту на р/с BY06SOMA30120013860101000933 в ЗАО «Идея Банк», код SOMABY22, УНП 191113330, получатель – ЗАО «Белреализация»; 2) подать заявку по выбранному лоту на участие в торгах на сайте **WWW.BELTORGI.BY;** 3) направить в отсканированном виде все прилагаемые к заявке документы по адресу: **marketing@zalog.by** (подробнее — в информации лота на сайте **WWW.BELTORGI.BY).**

Организатор торгов вправе отказаться от их проведения не позднее чем за день до наступления даты проведения торгов. Торги проводятся при наличии не менее двух допущенных к участию в них участников. Победителем торгов признается лицо, предложившее наиболее высокую цену. Результаты торгов оформляются в виде протокола. Участнику, не выигравшему торги, задаток возвращается в течение 5 рабочих дней со дня проведения торгов. Победителю торгов задаток не возвращается и учитывается при окончательных расчетах по приобретению предмета торгов. Если заявка на участие в торгах подана только одним участником, торги признаются несостоявшимися. Предмет торгов продается претенденту на покупку при его согласии по начальной цене, увеличенной на пять процентов.

Победитель торгов (претендент на покупку) обязан возместить сумму фактических затрат, связанных с организацией и проведением торгов в течение 5 рабочих дней со дня их проведения, а также аукционный сбор. После этого между продавцом и победителем торгов в течение десяти рабочих дней со дня проведения торгов заключается договор купли-продажи.

Извещение об открытом аукционе по продаже земельного участка в собственность в г. Гродно (ул. Мануфактурная, микрорайон «Барановичи-7») 25 июня 2019 года

№ лота	Наименование объекта	Местонахождение объекта	Площадь земельного участка (га)	Кадастровый номер	Ориентировочная стоимость затрат на изготовление документации, руб.	Начальная цена продажи, руб.	Сумма задатка, руб.
1	Земельный участок*	Севернее домовладения № 9, ул. Мануфактурная	0,0652	440100000001010835	2 892,39	16 630,84	3 300
1	Земельный участок У-9*	Микрорайон «Барановичи-7»	0,1041	440100000003005966	73,5	16 032,13	3 200

* - Земельные участки предоставляются в частную собственность для строительства и обслуживания одноквартирного жилого дома. Инженерные коммуникации на участке отсутствуют. Земельный участок имеет ограничения.

Организатор аукциона: коммунальное унитарное предприятие по оказанию услуг «Гродненский центр недвижимости».

Условия, предусмотренные в решении о формировании земельного участка для проведения аукциона и предоставлении его победителю аукциона либо единственному участнику несостоявшегося аукциона:

внесение платы за земельные участки; возмещение затрат на организацию и проведение аукциона, в том числе расходов, связанных с изготовлением и предоставлением участникам документации, необходимой для его проведения; обращение за государственной регистрацией прав на земельный участок в РУП «Гродненское агентство по государственной регистрации и земельному кадастру» в двухмесячный срок после утверждения протокола о результатах аукциона либо признания аукциона несостоявшимся; получение победителями аукциона в установленном порядке технической документации и разрешения на строительство жилого дома; занятие земельных участков (осуществление строительно-монтажных работ) осуществить не позднее одного года со дня утверждения в установленном порядке проектной документации на строительство одноквартирного жилого дома, возместить затраты в соответствии с решением Гродненского горисполкома от 08.02.2016 № 49 «О некоторых вопросах возмещения затрат на строительство, в том числе проектирование, объектов распределительной инженерной и транспортной инфраструктуры».

Аукцион состоится 25 июня 2019 года в 12.00 по адресу: г. Гродно, пл. Ленина, 2/1 (актовый зал).

Для участий в аукционе необходимо: внести задаток в размере, указанном в графе 8, перечисляемый на расчетный счет BY24 AKBB 3012 0000 4181 0400 0000 в филиале № 400 ГОУ ОАО «АСБ Беларусбанк», г. Гродно, БИК AKBBBY21400, УНП 590727594, получатель – КУП по оказанию услуг «Гродненский центр недвижимости». Задаток вносится в белорусских рублях в сумме согласно настоящему извещению.

Представить в КУП по оказанию услуг «Гродненский центр недвижимости» следующие документы;

заявление на участие в аукционе установленной формы;

документ, подтверждающий внесение суммы задатка;

подписанное соглашение о правах и обязанностях сторон в процессе подготовки и проведения аукциона (в двух экземплярах) установленной формы, включающее обязательство по уплате в соответствии с законодательством штрафных санкций и иные требования;

дополнительно представляются:

гражданином — копия документа, содержащего его идентификационные сведения, без нотариального засвидетельствования; представителем гражданина — нотариально удостоверенная доверенность.

При подаче документов на участие в аукционе граждане Республики Беларусь предъявляют паспорт гражданина Республики Беларусь, а представители граждан – документ, удостоверяющий личность.

Прием документов, консультации по вопросам участия в аукционе и ознакомление с имеющейся документацией осуществляются по адресу: г. Гродно, пл. Ленина, 2/1, кабинет 407 с 27 мая по 19 июня 2019 года включительно в рабочие дни с 08.00 до 13.00 и с 14.00 до 17.00.

Торги в отношении каждого земельного участка проводятся при условии наличия двух или более участников. Победителем торгов по каждому предмету аукциона признается участник, предложивший наиболее высокую цену.

Победитель торгов либо единственный участник несостоявшегося аукциона, выразивший согласие на приобретение земельного участка, как единственный, подавший заявление на участие в аукционе, в течение 10 рабочих дней со дня утверждения протокола о результатах аукциона либо признания аукциона несостоявшимся обязан:

внести плату за земельный участок; возместить организатору аукциона затраты на организацию и проведение аукциона, в том числе расходы, связанные с изготовлением и предоставлением участникам документации, необходимой для его проведения. Информация о данных затратах, порядке их возмещения доводится до сведения участников аукциона до его начала при заключительной регистрации под роспись; выполнить условия, предусмотренные в решении об изъятии земельного участка для проведения аукциона и предоставлении его в частную собственность победителю аукциона либо единственному участнику несостоявшегося аукциона.

После совершения названных действий, но не позднее 2 рабочих дней, Гродненский горисполком выдает победителю аукциона либо единственному участнику несостоявшегося аукциона выписку из решения об изъятии земельного участка для проведения аукциона и предоставлении его в частную собственность для строительства и обслуживания одноквартирного жилого дома один экземпляр протокола о результатах аукциона либо признания аукциона несостоявшимся, а также градостроительный паспорт земельного участка (при наличии).

Оплата стоимости предметов аукциона осуществляется по безналичному расчету за белорусские рубли.

При невыполнении требований об обращении за государственной регистрацией прав на земельный участок в двухмесячный срок после утверждения протокола о результатах аукциона либо признании аукциона продажи несостоявшимся решение Гродненского горисполкома о предоставлении земельного участка утрачивает силу.

Осмотр земельного участка на местности производится желающими самостоятельно в удобное для них время.

Контактные телефоны: + 375 (152) 72 05 37, 72 00 10, официальный сайт организатора торгов www.grodno.gov.by

Извещение о проведении аукционных торгов с условиями на право проектирования и строительства капитальных строений (зданий, сооружений) в г. Бресте

Предмет аукциона	Право на заключение договора на реализацию права проектирования и строительства капитальных строений (зданий и сооружений)
	лот № 1
	в районе пересечения ул. Мицкевича и ул. Кирова в г. Бресте на земельном участке площадью 0,1794 га
Функциональное назначение земельного участка	право проектирования и строительства многоквартирного жилого дома с объектами общественного назначения на 1-м этаже
Вещное право предоставляемого земельного участка	в аренду сроком 5 лет
Объекты недвижимости, подлежащие сносу	объекты недвижимости Общественного обьединения «Белорусский республиканский союз молодежи», граждан Республики Беларусь
Снос объектов недвижимости производится в установленном законодательством порядке. Объекты расположены в районах с развитой инженерной инфраструктурой	
Начальная цена продажи (руб.)	26 925,69
Сумма задатка (руб.)	5 380,00
Расходы по подготовке градопаспорта, земельно-кадастровой документации, тех. условий, АПЗ (руб.)	8 305,55
Ориентировочный размер убытков, причиняемых изъятием земельных участков и сносом расположенных на них объектов недвижимости, возмещаемый победителем аукциона землепользователям (руб.)	366 580,00 *(на 12.04.2019 г.)*

Организатор торгов — КУП «Брестский городской центр по управлению недвижимостью»

Условия продажи:

Земельный участок будет предоставляться победителю аукциона либо единственному участнику несостоявшегося аукциона, выразившему согласие на предоставление ему предмета аукциона в аренду сроком на 5 лет для строительства и обслуживания объекта, на основании решения Брестского горисполкома об изъятии и предоставлении земельного участка, при соблюдении следующих условий:

– в день проведения аукциона будет подписан акт выбора места размещения земельного участка;

– в установленном порядке будет разработана и утверждена проектная документация на строительство объекта (с выделением при необходимости отдельных этапов) с учетом ее государственной экспертизы в срок, не превышающий два года, со дня утверждения акта выбора места размещения земельного участка;

– при проектировании и строительстве объекта будет учтен регламент использования и застройки земельного участка, установленный градостроительным паспортом;

– в срок, не превышающий одного года со дня утверждения акта выбора места размещения земельного участка, будет предоставлен в ДУП «Проектный институт Брестгипрозем» генеральный план объекта строительства с проектируемыми инженерными сетями, разработанный в составе проектной документации, – архитектурного проекта или утверждаемой части строительного проекта, с учетом прохождения в установленном порядке согласования в управлении архитектуры и градостроительства Брестского горисполкома, и заключен договор подряда на разработку проекта отвода земельного участка под объект строительства;

– в течение 10 рабочих дней со дня проведения аукциона на р/с городского бюджета будут внесены суммы платежей, отраженных в протоколе о результатах аукциона либо признания аукциона несостоявшимся в размерах, определенных соответствующим протоколом аукционных торгов в счет оплаты предмета аукциона (часть платы – в случае предоставления рассрочки ее внесения в установленном порядке) победителем аукциона – в размере цены продажи, сформированной по результатам аукциона, а единственным участником – в размере начальной цены предмета аукциона, увеличенной на 5 процентов, и компенсации расходов, понесенных городским бюджетом, по подготовке земельно-кадастровой документации, архитектурно-планировочного задания и технических условий на размещение объекта, а также возмещения организатору аукциона суммы затрат на организацию и проведение аукциона, в том числе расходы, связанные с изготовлением и предоставлением участникам документации, необходимой для его проведения (окончательный размер которой определяется до аукциона и фиксируется в соответствующей ведомости ознакомления участников);

– до обращения за государственной регистрацией в отношении земельного участка, подписания договора на реализацию права проектирования и строительства капитальных строений (зданий, сооружений), а также договора аренды земельного участка будут выполнены условия, предусмотренные в решении об изъятии и предоставлении земельного участка.

Победитель аукциона либо единственный участник несостоявшегося аукциона обязан:

– заключить договор на реализацию права проектирования и строительства капитальных строений после совершения оплаты соответствующих сумм, но не позднее двух рабочих дней;

– в течение шести месяцев со дня государственной регистрации создания земельного участка и возникновения права на него приступить к занятию участка в соответствии с указанной целью и условиями его предоставления

Аукцион проводится в соответствии с Положением о порядке организации и проведения аукциона с условиями на право проектирования и строительства капитальных строений (зданий, сооружений), утвержденным постановлением Совета Министров Республики Беларусь от 26.03.2008 № 462, и состоится при наличии не менее двух участников. В аукционе могут участвовать юридические лица и индивидуальные предприниматели.

Перечень документов, представляемый участником аукциона: заявление на участие в аукционе; документ, подтверждающий внесение суммы задатка (задатков); **юридическим лицом Республики Беларусь или индивидуальным предпринимателем** – копия документа, подтверждающего государственную регистрацию юридического лица или индивидуального предпринимателя, без нотариального засвидетельствования; **иностранным юридическим лицом** – копии учредительных документов и выписка из торгового реестра страны происхождения (выписка должна быть подготовлена в течение шести месяцев до подачи заявления на участие в аукционе) либо иное эквивалентное доказательство юридического статуса в соответствии с законодательством страны происхождения, документ о финансовой состоятельности, выданный обслуживающим банком или иной кредитно-финансовой организацией, при необходимости легализованные в установленном порядке, с нотариально заверенным переводом на белорусский или русский язык; **представителем заявителя (кроме случаев, когда юридическое лицо представляет его руководитель)** – доверенность, выданная в установленном законодательством порядке, при необходимости легализованная в установленном порядке, с нотариально заверенным переводом на белорусский или русский язык. При подаче документов заявитель (его представитель) предъявляет документ, удостоверяющий личность, а руководитель юридического лица также – документ, подтверждающий его полномочия.

Порядок осмотра предмета аукциона (лота) осуществляется участником аукциона по согласованию с организатором торгов.

Лицо, желающее принять участие в аукционе, обязано подписать с организатором торгов Соглашение, определяющее взаимные права, обязанности и ответственность сторон в процессе подготовки и проведения аукциона

Задаток в размере до 20 % от начальной цены предмета аукциона (лота) перечисляется КУП «Брестский городской центр по управлению недвижимостью» на р/с № BY73AKBB30127803600111000000 в филиале № 100 Брестское областное управление ОАО «АСБ Беларусбанк» г. Бреста, код банка AKBBBY21100, УНП 290433924

Аукцион состоится 25 июня 2019 г. в 11.00 по адресу: г. Брест, ул. Энгельса, 3, актовый зал.
Заявки на участие в аукционе принимаются с 8.30 24.05.2019 г. до 17.30 19.06.2019 г.
(перерыв с 13.00 до 13.45; вых.: суб.,вс.) по адресу: г. Брест, ул. Ленина, 50.
Контактные телефоны: 53 81 92, 53 45 65. Сайты: www.bgcn.by, www.city.brest.by и www gki.gov.by

ОАО «Гомельоблреклама» филиал «Эксперт-Услуга» (организатор аукциона) по поручению ОАО «Гомельоблстрой» (продавец), в лице антикризисного управляющего в деле о банкротстве Колеснёва Н.М., извещает о проведении 12 июня 2019 года открытого повторного аукциона по продаже имущества со снижением начальной цены на 10 % по продаже имущества в 11.00 в городе Гомеле по улице Гагарина, 20, 2-й этаж

№ лота	Наименование предметов торгов	Начальная цена продажи имущества, без учета НДС (20 %), бел. руб.	Шаг аукциона – 5 %, бел. руб.	Сумма задатка, без учета НДС (20 %), бел. руб.
	Условие продажи: 1. Претендент на покупку (победитель) аукционных торгов самостоятельно и за свой счет проводит демонтаж, погрузку, транспортировку приобретенного на аукционе имущества. В случае нарушения целостности имущества Продавца при демонтаже и погрузке приобретенного имущества на Покупателя возлагается обязанность по приведению поврежденного имущества в первоначальное состояние. 2. Действия по снятию с регистрационного учета транспортных средств, а также в случае необходимости получения регистрационных документов (при их отсутствии у Продавца) производится Покупателем на основании выданной доверенности Продавцом, за его счет и его силами. Переоформление документов на автотехнику и механизмы производится за счет покупателя. 3. В соответствии с действующим Законодательством РБ (в части изменения подпункта 2.30 пункта 2 статьи 115 в Налоговом кодексе РБ с 1 января 2019 года) реализация имущества осуществляется без учета НДС 20 %			
	Местонахождение лотов №№ 1–8, 10–17, 19-24, 26-32, 37, 38, 40, 41, 42, 44–59, 61: Гомельская обл., г. Гомель, ул. Борисенко, 8. Информация о земельном участке: лоты №№ 1, 3, 4 расположены на земельном участке с кадастровым номером 340100000006001208 общей площадью 1, 6216 га (право аренды, доля в праве 631/1000). Целевое назначение земельного участка: для эксплуатации и обслуживания здания контрольно-пропускного пункта и складского помещения. Информация о земельном участке: лот № 2 расположен на земельном участке с кадастровым номером 340100000006003031 общей площадью 0, 7603 га (право постоянного пользования, доля в праве 69/100). Целевое назначение земельного участка: для эксплуатации и обслуживания производственной базы			
1	Капитальное строение с инв. № 350/С-166469, общей площадью 953, 9 кв.м., назначение – здание специализированное автомобильного транспорта, наименование – здание специализированное автомобильного транспорта. Адрес: Гомельская обл., г. Гомель, ул. Борисенко, 8/2. В состав лота № 1 входит: недвижимые улучшения – ограждение территории ПМК-94 (забор бетонный h-2 м, L-3 м, протяженность 231м), (инв. № 1004). Инженерные сети – сети ливневой канализации (асбестоцементные трубы d-300мм, L-104 м, d-150 мм, L-7 м, глубина заложения 2 м) (инв. № 681). Инженерные сети – сети электроснабжения (АВВГ 4х16, L-285 м по стене здания; АВВГ 4х10, L-85 м, воздушная, по 3 ж. б. опорам; АВВГ 4х35, L-73 м; АВВГ 4х25, L-32 м, по стене зданий) (инв. № 1694). Асфальтобетонное покрытие, площадь 8392 кв. м (инв. № 16). Биотуалет (инв. № 987). Нагреватель дизельный не прямого нагрева Kroil MA-55 (инв. № 5491/1207130212). Тепловая дизельная пушка напр. 26 квт 400 м МОН 26М (инв. № 699). Трансформатор сварочный ТДМ (инв. № 5052). Трансформатор сварочный ТДМ (инв. № 5504). Сварочный выпрямитель ВД 301У3(инв. № 517).	293 652, 00	14 682, 60	29 365, 20
2	Изолированное помещение с инв. № 350/D-176613, общей площадью 684, 4 кв. м, назначение – помещение многофункциональное, наименование – помещение многофункциональное. Адрес: Гомельская обл., г. Гомель, ул. Борисенко, 8. Подробный и полный перечень имущества по лоту № 2 опубликован в газете «Звязда» от 30.03.2019 г. № 60 (28927).	318 137, 40	15 906, 87	31 813, 74
3	Изолированное помещение с инв. № 350/D-253538, общей площадью 318, 6 кв. м, назначение – складское помещение, наименование – складское помещение. Адрес: Гомельская обл., г. Гомель, ул. Борисенко, 8/1-1. Биотуалет, инв. № 988с	60 795, 00	3 039, 75	6 079, 50
4	Капитальное строение с инв. № 350/С-77704, общей площадью 350, 3 кв. м, назначение – здание неустановленного назначения, наименование – столярный цех, мастерские ОГМ. Адрес: Гомельская обл., г. Гомель, ул. Борисенко, 8	70 380, 00	3 519, 00	7 038, 00
5	Блок-контейнер с электрикой 6,0 м х 2,45 м (на шасси) инв. № 5479	2 430, 00	121, 50	243, 00
6	Блок-контейнер 6,0 х 2,45 м (на шасси) инв. № 687	2 430, 00	121, 50	243, 00
7	Блок-контейнер 6,0 х 2,45 м (на шасси) инв. № 686	2 430, 00	121, 50	243, 00
8	Блок-контейнер 6,0 х 2,45 м (на шасси) инв. № 1479	2 430, 00	121, 50	243, 00
10	Вагон-бытовка 9,0 м х 3,0 м, инв. № 5039	2 340, 00	117, 00	234, 00
11	Вагон-бытовка 9,0 м х 3,0 м, инв. № 5038	2 340, 00	117, 00	234, 00
12	Вагон-бытовка 9,0 м х 3,0 м инв. № 983	2 340, 00	117, 00	234, 00
13	Вагон-дом 7,9 м х 2,7м х 2,5 м (на шасси), инв. № 181	2 610, 00	130, 50	261, 00
14	Вагон бытовка 6,9 х 2,5 х 3,04 м (на шасси) инв. № 20029	2 790, 00	139, 50	279, 00
15	Вагон-дом 6,9 х 2,5 х 3,04 м (на шасси), инв. № 2026	2 790, 00	139, 50	279, 00
16	Эстакада автомобильная 10,0 х 2 колеи: 0,8 м и 0,85 м, инв. № 1166	3 240, 00	162, 00	324, 00
17	Легковой автомобиль VOLKSWAGEN PASSAT, 2006 г. выпуска, регистрационный номер 1069 ВК-3, идентификационный номер (номер кузова) WVWZZZ3CZ7P025258	10 980, 00	549, 00	1 098, 00
19	Станция насосная мод. 834/24В, инв. № 6911/6000000324PR. Станция штукатурная ШС-4/6 (СО-50-АМ), инв. № 5466	3 330, 00	166, 50	333, 00
20	Установка для выдачи и перемешивания раствора У 342М, инв. № 698	2 160, 00	108, 00	216, 00
21	Штукатурная станция СШ-6 СО 50АМ, инв. № 5460/993	2 700, 00	135, 00	270, 00
22	Штукатурная станция СШ-6 СО 50АМ, инв. № 665/119	2 700, 00	135, 00	270, 00
23	Штукатурный агрегат BNS Master-Plaster, инв. № 697	2 700, 00	135, 00	270, 00
24	Установка для приема товарного бетона УВР-4, инв. № 6922	2 970, 00	148, 50	297, 00
26	Грузовой специальный автобетоносмеситель КАМАЗ 65115, кузов (рама) № X6S58147D80004993, XTC651153811158996, 2008 года выпуска, рег. знак АЕ 1627-3	20 880, 00	1 044, 00	2 088, 00
27	Грузовой специальный автобетоносмеситель КАМАЗ 65115 Д3, кузов (рама) № X6S58147Z80004894, XTC651153822337529, 2008 года выпуска, рег. знак АЕ 0630-3	20 880, 00	1 044, 00	2 088, 00
28	Бульдозер Б10М, заводской (серийный, идентификационный) № 42411, шасси № 162732, 2008 года выпуска, рег. знак ЕВ-3 1513	40 230, 00	2 011, 50	4 023, 00
29	Каток вибрационный «АМКОДОР» 6622А, заводской (серийный, идентификационный) № 0409031, 2009 года выпуска, рег. знак ЕВ-3 2671	32 760, 00	1 638, 00	3 276, 00
30	Каток самоходный вибрационный «АМКОДОР» 6712 В, заводской (серийный, идентификационный) № 04100041, 2010 года выпуска, рег. знак ЕК-3 2024	38 610, 00	1 930, 50	3 861, 00
31	Грузовой прицеп 2ПТС-4, идентификационный номер – н/у, 1989 года выпуска, рег. знак ГЮ 8841	720, 00	36, 00	72, 00
32	Полуприцеп специальный платформа МАЗ 93384 А, кузов (рама) № X4493384A60000012, 2006 года выпуска, рег. знак А 0497 А-3	12 690, 00	634, 50	1 269, 00
37	Экскаватор ЕВ-К-14, заводской (серийный, идентификационный) № Y39EBK14090006012, 2008 года выпуска, рег. знак ЕВ-3 2691	13 860, 00	693, 00	1 386, 00
38	Грузовой специальный автобетоносмеситель МАЗ 6303 А5 СМБ-372, кузов (рама) № Y3M6303A590001164, Y3BCMB37290000123, 2009 года выпуска, рег. знак АЕ 0290-3	16 830, 00	841, 50	1 683, 00
40	Автомобиль ГАЗ 27057, кузов (рама) № 27050080400053, X9627057080624555, 2008 года выпуска, рег. знак АВ 8108-3	3 780, 00	189, 00	378, 00
41	Автомобиль ГАЗ 32213, кузов (рама) № 32210080405730, X9632213080629823, 2008 года выпуска, рег. знак АВ 8107-3	3 960, 00	198, 00	396, 00
42	Автомобиль ГАЗ 32213, кузов (рама) № 32210070332363, X9632213070556845, 2007 года выпуска, рег. знак АВ 1164-3	3 150, 00	157, 50	315, 00
44	Автомобиль ГАЗ 330232, кузов (рама) № 33023070077808, X9633023272235452, 2007 года выпуска, рег. знак АК 1845-3	3 060, 00	153, 00	306, 00
45	Грузовой самосвал МАЗ 5551А2 325, кузов (рама) № Y3M5551A2900001554, 2008 года выпуска, рег. знак АВ 8972-3	16 740, 00	837, 00	1 674, 00
46	Грузовой самосвал МАЗ 555102 223, кузов (рама) № Y3M55510290013261, 2009 года выпуска, рег. знак АЕ 1927-3	12 330, 00	616, 50	1 233, 00
47	Грузовой самосвал МАЗ 5551А2 323, кузов (рама) № Y3M5551A290001858, 2009 года выпуска, рег. знак АЕ 2412-3	16 470, 00	823, 50	1 647, 00
48	Седельный тягач МАЗ 6422А8 330, кузов (рама) № Y3M6422A890001369, 2009 года выпуска, рег. знак АЕ 2413-3	27 180, 00	1 359, 00	2 718, 00
49	Полуприцеп бортовой МАЗ 975800 2012, кузов (рама) № Y3M9758090011654, 2009 года выпуска, рег. знак А 3917 А-3. Кассета для перевозки камня силикатного (металлические поддоны с резиновыми ремнями) инв. № 24700667. Седельный тягач МАЗ 6422А8 330, кузов (рама) № Y3M6422A890001184, 2008 года выпуска, рег. знак АІ 3268-3	35 955, 00	1 797, 75	3 595, 50
50	Автомобиль ГАЗ 2705, кузов (рама) № 27050080403768, X9627050080627713, 2008 года выпуска, рег. знак АЕ 0554-3	3 600, 00	180, 00	360, 00
51	Автомобиль ГАЗ 32213, кузов (рама) № 32210070294545, X9632213070519523, 2006 года выпуска, рег. знак АА 9356-3	3 240, 00	162, 00	324, 00
52	Автомобиль ГАЗ 32213, кузов (рама) № 32210070297691, X9632213070522452, 2007 года выпуска, рег. знак АА 9355-3	3 870, 00	193, 50	387, 00
53	Грузовой самосвал МАЗ 555102 220, кузов (рама) № Y3M55510260009651, 2006 года выпуска, рег. знак АА 6165-3	9 450, 00	472, 50	945, 00
54	Грузовой самосвал МАЗ 555102 220, кузов (рама) № Y3M55510260009644, 2006 года выпуска, рег. знак АА 6166-3	9 450, 00	472, 50	945, 00
55	Грузовой самосвал МАЗ 555102 220, кузов (рама) № Y3M55510260009602, 2006 года выпуска, рег. знак АА 6139-3	9 450, 00	472, 50	945, 00
56	Грузовой самосвал МАЗ 5551А2 325, кузов (рама) № Y3M5551A290001569, 2008 года выпуска, рег. знак АІ 1945-3	16 740, 00	837, 00	1 674, 00
57	Грузовой самосвал МАЗ 5551А2 325, кузов (рама) № Y3M5551A290001573, 2008 года выпуска, рег. знак АІ 1201-3	16 740, 00	837, 00	1 674, 00
58	Седельный тягач МАЗ 6422А8 332, кузов (рама) № Y3M6422A890001381, 2009 года выпуска, рег. знак АЕ 2430-3. Полуприцеп бортовой МАЗ 938660 044, кузов (рама) № Y3M93866080009760, 2008 года выпуска, рег. знак А 3204 А-3. Кассета для перевозки камня силикатного (металлические поддоны резиновыми ремнями) инв. № 27400668	36 576, 00	1 828, 80	3 657, 60
59	Автомобиль ГАЗ 32213, кузов (рама) № 32210090408797, X9632213090632814, 2008 года выпуска, рег. знак АЕ 0552-3	3 690, 00	184, 50	369, 00
61	Полуприцеп специальный платформа МАЗ 937900 010, кузов (рама) № Y3M937900900000381, 2009 года выпуска, рег. знак А 3506 А-3	12 870, 00	643, 50	1 287, 00

Продавец: ОАО «Гомельоблстрой», г. Гомель, ул. Малайчука, 12. Порядок ознакомления с имуществом осуществляется по контактным тел.: 8 (029) 185-37-18 – управляющий в деле о банкротстве Колеснев Николай Михайлович; 8 (044) 700-40-60 – по спецтехнике и оборудованию Кучинский Владимир Александрович; 8 (044) 769-19-61, 8 (0232) 53-27-62 – по недвижимости Ярощак Людмила Николаевна. Шаг аукционных торгов – 5 (пять) % от начальной цены предмета аукциона и не изменяется в течение всего аукциона. Для участия в аукционе необходимо: 1). Оплатить задаток на расчетный счет Организатора торгов (ОАО «Гомельоблреклама»): р/с BY52 BLBB 3012 0400 0712 0400 1001, БИК BLBBBY2X, дирекция ОАО «Белинвестбанк» по Гомельской области, УНП 4000712004, назначение платежа – задаток за участие в аукционных торгах по лоту № (задаток для участия в аукционе перечисляется до подачи заявления); 2). Подать заявление организатору аукциона по установленной форме с приложением необходимых документов можно с 24 мая 2019 г. по адресу: г. Гомель, ул. Гагарина, 20, 2-й этаж, каб. «Эксперт-Услуга» в рабочие дни с 09.00 до 13.00 и 14.00 до 16.00. Прием заявлений для участия в аукционе заканчивается 10 июня 2019 г. в 16.00 включительно (предварительно по контактным телефонам Организатора торгов). Заявления, поступившие после установленного срока, не принимаются. Организатор аукциона вправе отказаться от проведения аукциона в любое время, но не позднее чем за 5 (пять) дней до его проведения.

В случае если аукцион признан несостоявшимся в силу того, что заявление на участие в нем подано только единственным участником (претендентом на покупку), объекты аукциона продаются этому участнику при его согласии по начальной цене, увеличенной на 5 (пять) %. Участник торгов имеет право до начала торгов письменно отозвать свое заявление на участие. Неявка участника торгов на торги признается отказом от участия в торгах. В этих случаях сумма внесенного им задатка возвращается Организатором торгов в течение 5 (пяти) рабочих дней со дня проведения торгов. Победителями торгов будут признаны участники, предложившие более высокую цену. Лица, являющиеся победителями торгов, обязаны: подписать протокол о результатах аукциона; заключить договор купли-продажи в течение 5 (пяти) календарных дней от даты подписания протокола о результатах аукциона; оплатить приобретаемое имущество согласно договору купли-продажи в течение 10 (десяти) рабочих дней с момента его подписания и возместить затраты и расходы на организацию и проведение аукциона в течение 5 (пяти) рабочих дней с момента подписания протокола. Задатки, уплаченные участниками аукциона, ставшими победителями, будут учтены в счет исполнения обязательств по договору купли-продажи. Проводится аукцион в соответствии с Положением Открытого акционерного общества «Гомельоблреклама» филиал «Эксперт-Услуга» о порядке организации и проведения аукционов по продаже имущества и права на заключение договоров аренды нежилых помещений (их части) и с Законом РБ от 13.07.2012 № 415-З (ред. от 04.01.2014) «Об экономической несостоятельности (банкротстве)», ст.127–129. Ранее опубликованное извещение о торгах размещено в газете «Звязда» от 30.03.2019 г. № 60 (28927). Порядок оформления участия в аукционе, в том числе документации, необходимой для регистрации участника торгов, порядок проведения аукциона размещены на официальном сайте Организатора торгов – www.gomeloblreklama.by, раздел «Аукционы» и www.bankrot.gov.by. Дополнительная информация по контактным телефонам Организатора торгов: 8 (0232)23-23-54, 23-23-56, 8 (029)126-66-62.

Управляющий ООО «Море Мебели» – ИП Кудренок Е. А., организатор торгов, извещает о проведении 26 июня 2019 года в 10.00 по адресу: г. Минск, ул. Скрыганова, 6, каб. 310 первых торгов в форме аукциона по продаже имущества, бывшего в употреблении, шаг торгов – 5 % от первонач. цены, задаток – 10 % от первонач. цены:

1. сверлильно-присадочный станок LINA (Италия) LA 21 – 4 600,00 руб. (задаток 460,00);

2. дебиторская задолженность гр. Панасюка Павла Федоровича – 5 366,70 (задаток 536,67 руб.);

3. дебиторская задолженность ООО «Мебель Реклама» – 15 513,02 (задаток 1 551,30 руб.);

4. доля в уставном фонде ООО «Мебель Реклама» (УНП 192427755) в размере 80 % – 100,00 (задаток 10,00 руб.).

Ознакомление с формой заявления на участие в торгах, с формой заявки, договором и др. документами по тел. 8029 644 38 92. Место нахождения имущества – г. Минск, ул. Сухаревская, 46. Прием заявлений на участие в торгах по почтовому адресу: 220079, Минск-79, а/я 231, с даты настоящей публикации до 10.00 24.06.2019 г. Оплата производится с даты настоящей публикации до 24.06.2019 г. на р/с ООО «Море Мебели» в ЗАО «Идея Банк» № BY29SOMA30120115190101000933, код банка SOMABY22, УНП 192337764. Победителем признается участник торгов, предложивший наиболее высокую цену приобретения имущества по сравнению с предложениями других участников. Заключение договора купли-продажи осуществляется в теч. 3 раб. дней со дня проведения торгов. Победитель торгов в теч. 30 календ. дней со дня заключения договора купли-продажи оплачивает цену за минусом внесенного задатка. Участникам, не признанными победителями, задаток возвращается в безналичной форме в течение 5 банк. дней с момента утверждения протокола об итогах торгов. Возмещение затрат на организацию и проведение торгов осуществляется участником, выигравшим торги. Организатор может отказаться от проведения торгов не позднее чем за 5 дней до их проведения.

УНП 192337764

Вниманию предприятий, организаций и индивидуальных предпринимателей!

Фондом «Гроднооблимущество» проводится аукцион по продаже неиспользуемого имущества, находящегося в собственности Волковысского района

К ПРОДАЖЕ ПРЕДЛАГАЮТСЯ:

1. Комплекс зданий и сооружений цеха по производству красного кирпича по улице Осипенко, 21, 21/1-21-3, 21/8, 21/11-21/14 в городе Волковыске.

Начальная цена предмета аукциона – 29 базовых величин, размер задатка – 1 базовая величина.

Аукцион состоится 19 июня 2019 года в 15.00.

Последний день подачи заявлений на участие в аукционе 13 июня 2019 г. в 17.00.

2. Здание комплексно-приемного пункта, дорожка в Волковысском районе, аг. Волпа, ул. Центральная, 20Б.

Начальная цена предмета аукциона – 15 540 рублей. Размер задатка – 1 600 рублей.

3. Комплекс объектов нежилого здания в г. Волковыске по ул. Медведева, 99А.

Начальная цена предмета аукциона – 42 880 рублей. Размер задатка – 4 300 рублей.

Аукцион состоится 20 июня 2019 года в 12.00.

Последний день подачи заявлений на участие в аукционе 14 июня 2019 г. в 17.00.

Заявки на участие в аукционах принимаются по адресу: г. Гродно, ул. 17 Сентября, 39.

Подробная информация по телефонам:

в городе Волковыске – 8 (01512) 4 50 25, 2 07 46;

в городе Гродно – 8 (0152) 77 29 15, 72 25 18, 72 21 02.

Сайты: www.region.grodno.by, gki.gov.by

УНП 500042135

РУП «Институт недвижимости и оценки» извещает о проведении открытого аукциона по продаже магазина и склада, принадлежащего ОАО «ДОРОРС»

Лот № 1, состав: 1. Здание магазина № 61, инв. № 240/С-45976. Площадь – 115,9 кв. м. Г. п. – 1973. 2. Здание склада, инв. № 084792. Площадь – 22,0 кв. м. Адрес: Витебская обл., Оршанский р-н, Межевский с/с, аг. Заполье, ул. Станционная, 2, 2/1 (соответственно). **Земельный участок:** кадастровый номер 223684400001000005, площадь – 0,0370 га. Право постоянного пользования. **Начальная цена – 18 268,88 бел. руб. с НДС. Задаток – 182,69 бел. руб. Шаг аукциона** – 5 000 бел. руб.

Условия аукциона: 1. Подписать с Продавцом договор купли-продажи в течение 10 (десяти) календарных дней с даты подписания протокола о результатах аукциона. 2. Условия оплаты приобретенного на аукционе Лота согласовываются Победителем аукциона (Претендентом на покупку) и Продавцом при подписании договора купли-продажи. 3. Оплатить Организатору аукциона стоимость услуги Организатора аукциона на основании счета-фактуры в течение 3 (трех) банковских дней со дня проведения аукциона

Аукцион состоится 27.06.2019 в 11.00 по адресу: г. Минск, ул. Комсомольская, д. 11, 3-й этаж, каб. 4

Порядок оформления участия в аукционе содержится на сайте Организатора аукциона ino.by.

Продавец: ОАО «ДОРОРС», 220099, г. Минск, ул. Брестская, д. 77, корп. 1, пом. 2, тел. 8 (017) 240-61-79. Организатор аукциона: РУП «Институт недвижимости и оценки», 220030, г. Минск, ул. Комсомольская, 11, пом. 9.

Задаток перечисляется на р/с BY21BPSB30121543370109330000 в ОАО «БПС-Сбербанк», г. Минск, 220004, ул. Кальварийская, д. 4а, BIC банка BPSBBY2X. Получатель – РУП «Институт недвижимости и оценки», УНП 190055182. Назначение платежа: задаток для участия в аукционе 27.06.2019 (ОАО «ДОРОРС», Лот № 1). Заявления на участие и необходимые документы принимаются в рабочие дни с 8.30 до 12.00, с 13.30 до 16.00 по адресу: г. Минск, ул. Комсомольская, 11, каб. 7. Окончание приема заявлений 25.06.2019 в 11.00. Контактное лицо для осмотра Объекта – Коваленко Валентина Алексеевна, тел. 8-044-513-70-55

Организатор аукциона: 8 (017) 324-70-57, 8 (029) 356-90-03, 8 (029) 550-09-52 www.ino.by e-mail: torgi@ino.by

В связи с утерей считать недействительным страховой полис филиала СООО Белкоопстрах в г. Бресте по добровольному страхованию от несчастных случаев и болезней на время поездки за границу, формы 2РН2РП серии БМ №1197120.

УНП 100706519

Усходні гараскоп на наступны тыдзень

АВЕН. У панядзелак пажадана не пачынаць нічога новага, затое можна з поспехам спыніць тое, што вас гняце. Ганіце ад сябе негатыўныя думкі, непрыемных людзей і не ўвязвайцеся ў справы, якія чымсьці вас бянтэжаць. У сераду можа затрымацца або зусім не адбыцца запланаваная паездка. У выхадныя ёсць шанец сустрэць новых і цікавых людзей у коле сяброў.

ЦЯЛЕЦ. Надыходзіць час сур'ёзных перамен, і вам неабходна быць да іх падрыхтаванымі. Не трымайцеся за састарэлае, яно больш не спатрэбіцца. Поспех будзе спадарожнічаць у пачынаннях, звязаных з кар'ерным ростам. У гэтай справе нельга губляць каштоўны час дарам, выявіце максімум працавітасці і працаздольнасці. У сераду давядзецца пазмагацца за свае ідэі. У суботу асабістае жыццё можа расчараваць.

БЛІЗНЯТЫ. Паспрабуйце аб'ектыўна ацаніць сябе, не прыніжайце сваю самаацэнку. У вас у разгары гарачы раман. Падобна на тое, што ваш выбраннік гатовы страціць галаву ад кахання. Дазвольце яму гэта, ды і сабе таксама. Бо вы таксама сур'ёзна захопленыя. І гэтыя адносіны маюць добрую перспектыву. У суботу не ўпусціце магчымасці сустрэцца з сябрамі. Даведаецеся шмат карыснай інфармацыі і цікава пабавіце час.

РАК. У пачатку тыдня вас, магчыма, саб'е з панталыку нейкая навіна. Але яна, хутчэй за ўсё, акажацца звычайнай «качкай». А вось у сераду любая інфармацыя будзе так ці інакш карысная для вас. У гэты дзень варта абдумаць атрыманыя прапановы і стварыць неабходную платформу для прасоўвання наперад па кар'ернай лесвіцы. Нават самыя амбіцыйныя планы ў чацвер знойдуць цвёрдую падтрымку начальства або спонсараў. У пятніцу ж лепш абмежавацца толькі руціннымі справамі. Не варта раздражняцца па дробязях.

ЛЕЎ. На гэтым тыдні будзеце ўдачлівыя як ніколі. Нават калі камусьці прыйдзе ў галаву перашкодзіць вам у дасягненні мэты — нічога не выйдзе. Намаганні па дыскрэдытацыі толькі падвояць вашу папулярнасць. Не выключаны праблемы, звязаныя з вострым недахопам часу. Аднак не спрабуйце эканоміць час на аналізе, не прымайце паспешлівых рашэнняў, каб потым не шкадаваць пра гэта. І пастарайцеся не вельмі выхваляцца сваімі магчымасцямі і вартасцямі, бываюць моманты, калі сціпласць становіцца галоўным упрыгажэннем.

ДЗЕВА. Першая палова тыдня больш за ўсё пасуе для завяршэння і выпраўлення памылак і недаробак у любой сферы. Чым больш альтруізму і падтрымкі вы выявіце ў адносінах да навакольных, тым больш пазітыўнымі будуць перамены ў вашым жыцці. З'явяцца новыя праекты і планы, якія паспяхова рэалізуюцца ўжо вельмі хутка. У чацвер могуць паступіць прапановы і парады, якія здадуцца вам дзіўнымі. Але не адмаўляйцеся адразу, спачатку варта ўзважыць усе «за» і «супраць».

ШАЛІ. На гэтым тыдні вашы становішча і стан значна палепшацца, з'явіцца шанец аднавіць пазіцыі і плённа працаваць. Трэба толькі пазбавіцца ад ляноты і сумневаў. Зможаце пераадолець шматлікія перашкоды, але не пераацаніце свае магчымасці, інакш вельмі хутка сіл не застанецца. У аўторак прычынай канфлікту з калегамі па працы могуць стаць вашы катэгарычныя выказванні. Давядзецца адказваць за свае памылкі самастойна, прычым па падвойным тарыфе. Не займайцеся самападманам. Калі бачыце, што нешта ідзе не так, пачынайце перарабляць, як толькі заўважылі брак.

СКАРПІЁН. Спроба ігнараваць уласныя праблемы можа ўзвесці іх у квадрат. Але вы зможаце ўсё хутка вырашыць, як толькі прызнаеце. Не саромейцеся праявіць пачуцці, якімі зараз поўная ваша душа. Серада спрыяльная для новых пачынанняў і вынясення на прадстаўленне начальству сваіх планаў і праектаў. У нядзелю давядзецца разбірацца ў складаных ўзаемаадносінах са свякамі, паспрабуйце не даваць волі эмоцыям.

СТРАЛЕЦ. Будзьце гатовыя да барацьбы, ад вызначанага не варта адступаць пры першай жа сустрэчы з перашкодамі. На гэтым тыдні такіх будзе нямала. У выпадку неабходнасці лепш звярнуцца не да дапамогі сяброў, а да парад кампетэнтных спецыялістаў. У чацвер пастарайцеся знізіць нагрузкі, бо ў гэты дзень вам будзе ўласцівая павышаная стамляльнасць. Пазбягайце сварак у сям'і, хоць і будзеце больш звычайнага схільныя да раздражняльнасці.

КАЗЯРОГ. Неабходна сканцэнтраваць свае намаганні на дасягненні пастаўленых мэт. Не бойцеся крытыкі, калі яна будзе канструктыўнай. У панядзелак рэалізацыю планаў мае сэнс пачаць ужо ў першай палове дня — не марнуйце час дарма. На аўторак, наадварот, пажадана не прызначаць важных мерапрыемстваў і сустрэч. У выхадныя трэба адпачыць і аднавіць затрачаныя сілы. Паспрабуйце быць больш памяркоўнымі ў адносінах да блізкіх людзей, стрымлівайце свае бурныя эмоцыі.

ВАДАЛІЎ. Тыдзень будзе вельмі ўдалы, нягледзячы на некаторую аднастайнасць і руцінную працу. Калі вы ў сваіх планах улічыце інтарэсы калег і дзелавых партнёраў, то ад гэтага толькі выйграеце. Гэта будзе спрыяць умацаванню вашага аўтарытэту. Паспрабуйце не звязваць сябе ніякімі абяцаннямі ў асабістай сферы. Калі збіраецеся ў адпачынак, то яго добра было б правесці на беразе ракі, возера, мора ці хоць бы ручая.

РЫБЫ. Наспеў час рашучых дзеянняў, а вы ўсё ніяк не можаце разабрацца ў сабе. Паспрабуйце ўзяць сябе ў рукі і вызначыць генеральную лінію развіцця кар'еры і асабістага жыцця. На гэтым тыдні вас можа чакаць вялікая колькасць сустрэч і перагавораў. Менш займайцеся руціннай працай і больш увагі надавайце творчасці, бо імправізацыі могуць аказацца значна больш карыснымі, чым дакладны разлік. У суботу будзьце асцярожныя: вас могуць падпільнаваць спакушэнне і падман.

СЁННЯ

Сонца

	Усход	Захад	Даўжыня дня
Мінск —	4.54	21.20	16.26
Віцебск —	4.37	21.16	16.39
Магілёў —	4.44	21.10	16.26
Гомель —	4.49	20.58	16.09
Гродна —	5.11	21.34	16.23
Брэст —	5.19	21.26	16.07

Месяц

Поўня 19 мая.
Месяц у сузор'і Вадаліва.

Імяніны

Пр. *Аляксандра, Іосіфа, Кірылы, Мяфодзія, Макея, Нікадзіма, Расціслава, Сафрона.*
К. *Жанны, Зузаны, Магдалены, Марыі, Вінцэнта.*

Фота Анатоля КЛЕШЧУКА.

ЗАЎТРА

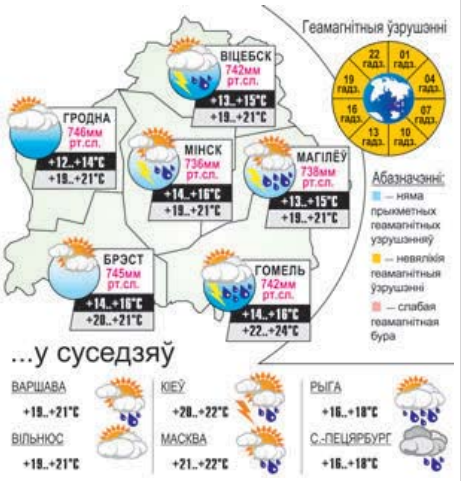

Даты Падзеі Людзі

24 МАЯ

У краіне

Дзень славянскага пісьменства і культуры. Адзначаецца ў гонар славянскіх асветнікаў і прапаведнікаў хрысціянства Кірылы і Мяфодзія, якія далі славянскаму свету кірыліцу (863) і заклалі падмурак славянскіх літаратур.

1512 год — нарадзіўся Мікалай Радзівіл (мянушка Руды), дзяржаўны і ваенны дзеяч ВКЛ, сын гетмана Ю. Радзівіла. Асаблівы рост уплыву Радзівіла на дзяржаўныя справы звязаны з заключэннем шлюбу яго сястры Барбары з вялікім князем ВКЛ Жыгімонтам Аўгустам у 1547 годзе. Мікалай Радзівіл у 1549 годзе атрымаў у яго правы княжацкага намесніка з рэзідэнцыяй у Вільні. Быў ваяводам троцкім і віленскім, вялікім гетманам ВКЛ, канцлерам ВКЛ. Камандаваў войскам ВКЛ у пераможнай Ульскай бітве (1564). Рашуча выступаў супраць заключэння уніі з Польшчай. У 1579 годзе ўдзельнічаў ва ўзяцці Полацка і ў паходзе на Пскоў. Памёр у 1584 годзе.

1904 год — нарадзіўся Адам Герасімавіч Русак, паэт, заслужаны дзеяч культуры Беларусі. У 1930 годзе скончыў Беларускі музычны тэхнікум, у 1934-м — Ленінградскую кансерваторыю. Працаваў салістам аркестра Ленінградскага Малога опернага тэатра, Белдзяржфілармоніі. Аўтар кніг паэзіі «Песні і вершы», «На родных нівах», кніг вершаў для дзяцей «У Буслацы», «Добра ведаю ўрок». Шырока вядомыя песні на вершы Русака «Бывайце здаровы», «Лясная песня», «Толькі з табою» і інш. Памёр у 1987 годзе.

У свеце

1844 год — амерыканскі вынаходнік Самуэль Морзэ з дапамогай тэлеграфнага апарата ўласнай канструкцыі ўпершыню адправіў тэлеграму спецыяльным кодам (азбукай Морзэ). Самуэль Морзэ, які некалькі гадоў працаваў над стварэннем тэлеграфа, патрацію на свае вопыты апошнія грошы. Вынаходнік зразумеў, што разбурацца яго мара. Тады ён апусціўся на калені і сказаў шэптам: «О, Госпадзі! Я не ведаю, што прынясе мне заўтрашні дзень, але я веру, што Ты дапаможаш мне!». На наступную раніцу паштальён прынёс яму паведамленне: «Ваша прашэнне зацікавіла Кангрэс. Для паспяховага завяршэння Вашай працы вырашана асігнаваць з дзяржаўных сродкаў 30 тысяч долараў». І вось надышло 24 мая 1844 года, калі ўсе работы былі завершаны і ўсё было гатова для адпраўкі па электрычных дратах самай першай тэлеграмы. Яе тэкст Самуэль Морзэ склаў разам з Ганнай Элзворт, дачкой уладальніка патэнтнага бюро. Тэкст утрымліваў усяго чатыры словы:

«Дзіўныя справы Твае, Госпадзі».

Такой была самая першая ў свеце тэлеграма.

1905 год — нарадзіўся Міхаіл Аляксандравіч Шолахаў, савецкі пісьменнік, грамадскі дзеяч. Акадэмік АН СССР. Лаўрэат Нобелеўскай прэміі па літаратуры. Двойчы Герой Сацыялістычнай Працы. Аўтар раманаў «Паднятая цаліна», «Ціхі Дон», «Яны змагаліся за Радзіму» ды інш. Многія творы пісьменніка экранізаваны. Лаўрэат Дзяржаўнай і Ленінскай прэмій СССР. Памёр у 1984 годзе.

УСМІХНЕМСЯ

Сум сучаснай моладзі.

— Мне 27 гадоў, а мама да гэтага часу спрабуе лезці ў маё асабістае жыццё! Ну вось чаму нельга моўчкі даваць кішэнныя грошы?

Газеты заваленыя аб'явамі кшталту «вярну мужа». А аб'яў «вярну жонку» няма. Цікава, чаму?

— Мама, глядзі — голуб! Дай хлеба!

— Еш без хлеба.

— Мама, мамачка, дай мне грошай, я аддам іх беднай жанчыне!

— Якая ты ў мяне добрая, дачушка! Бедная бабулька, яна не можа працаваць!

— Чаму не можа? Яна прадае ледзяшы.

Калі б яны не хацелі, каб я страсаў попел на падлогу, яны б паставілі хоць бы пару попельніц у гэтай трэнажорнай зале.

caricatura.ru

ЗВЯЗДА БЕЛАРУСКАЯ ГАЗЕТА

ЗАСНАВАЛЬНІКІ: Савет Рэспублікі Нацыянальнага сходу Рэспублікі Беларусь, Палата прадстаўнікоў Нацыянальнага сходу Рэспублікі Беларусь, Савет Міністраў Рэспублікі Беларусь

РЭГІСТРАЦЫЙНАЕ ПАСВЕДЧАННЕ НУМАР 2 АД 17 ЛЮТАГА 2009 ГОДА, ВЫДАДЗЕНАЕ МІНІСТЭРСТВАМ ІНФАРМАЦЫІ РЭСПУБЛІКІ БЕЛАРУСЬ.

Дырэктар — галоўны рэдактар СУХАРУКАЎ Павел Якаўлевіч.

РЭДАКЦЫЙНАЯ КАЛЕГІЯ: В. АНУФРЫЕВА (намеснік галоўнага рэдактара), Н. ДРЫНДРОЖЫК, Н. КАРПЕНКА (першы намеснік галоўнага рэдактара), А. ЛЯЎКОВІЧ (першы намеснік дырэктара), М. ЛІТВІНАЎ (намеснік галоўнага рэдактара), А. КЛЯШЧУК, Н. РАСОЛЬКА, С. РАСОЛЬКА, А. СЛАНЕЎСКІ (намеснік галоўнага рэдактара), В. ЦЕЛЯШУК.

Выдавец — Рэдакцыйна-выдавецкая ўстанова «Выдавецкі дом «Звязда».

НАШ АДРАС: 220013 г. Мінск, вул. Б. Хмяльніцкага, 10-а.

ТЭЛЕФОНЫ Ў МІНСКУ: прыёмнай – 287 19 19 (тэл./факс); аддзелаў: пісьмаў — 287 18 64, маркетынгу — 337 44 04, бухгалтэрыі: 287 18 81.

Аўтары апублікаваных матэрыялаў нясуць адказнасць за падбор і дакладнасць фактаў. Іх меркаванні не заўсёды супадаюць з меркаваннем рэдакцыі. Рэдакцыя па сваім меркаванні адбірае і публікуе адрасаваныя ёй пісьмы. Перадрук матэрыялаў, апублікаваных у «Звяздзе», толькі з дазволу рэдакцыі.

http://www.zviazda.by;
e-mail: info@zviazda.by,
(для зваротаў): zvarot@zviazda.by

ПРЫЁМ тэл./факс: 287 17 79,
РЭКЛАМЫ e-mail: reklama@zviazda.by

Матэрыялы, пазначаныя гэтым значкам, носяць рэкламны характар. Адказнасць за змест рэкламы нясуць рэкламадаўцы.

Газета аддрукавана ў Рэспубліканскім унітарным прадпрыемстве «Выдавецтва «Беларускі Дом друку». ЛП № 02330/106 ад 30.04.2004. 220013, Мінск, пр. Незалежнасці, 79. Выходзіць 5 разоў на тыдзень.

Тыраж 20.008. Індэкс 63850. Зак. № 1606.

Нумар падпісаны ў 19.30 23 мая 2019 года.

М 1 2 3 4 5 6 7 8 9 10 11 12
П 1 2 3 4 5 6 7 8 9 10 11 12

МЯСЦОВАЕ САМАКІРАВАННЕ

Штотыднёвы дадатак газеты ЗВЯЗДА

24 мая 2019 г. № 21 (506)

ГАЗЕТА ДЛЯ ВЫБАРШЧЫКАЎ І ДЭПУТАТАЎ МЯСЦОВЫХ САВЕТАЎ

РЭГІЁНЫ: ПА СУТНАСЦІ СПРАВЫ

У ЦЭНТРЫ КРАІНЫ, ЖЫЦЦЯ І ПАДЗЕЙ

Фота Анатоля КЛЕШЧУКА і Андрэя САЗОНАВА.

Мінская вобласць — адна з найбольш эканамічна развітых сярод шасці абласцей Беларусі. Уклад цэнтральнага рэгіёна ў эканоміку краіны складае каля 20 %, інакш кажучы, пятую частку ўсяго валавога ўнутранага прадукту. Выгаднае геаграфічнае становішча, шырокая сетка аўтамабільных і чыгуначных дарог спрыяюць развіццю прамысловасці, сельскай гаспадаркі, турызму, культуры, інвестыцыйнаму клімату. На Міншчыне знаходзяцца такія флагманы машынабудавання, як Беларускі аўтамабільны завод па выпуску магутных кар'ерных самазвалаў, прадпрыемства «Беларуськалій» па здабычы калійнай солі. У вобласці рэалізуецца шмат інвестыцыйных праектаў, у прыватнасці будаўніцтва Нежынскага горна-абагачальнага камбіната, Кітайска-беларускага парку «Вялікі камень» і іншыя. Міншчына перш за ўсё моцная рэгіёнамі, людзьмі, якія ўносяць значны ўклад у яе развіццё разам з мясцовымі ўладамі, Саветамі дэпутатаў.

ПРАЦЯГ ТЭМЫ — на стар. 3—14

КРОКІ ДА ЭКАЛОГІІ

САБРАЦЬ, АДСАРТАВАЦЬ, ПЕРАПРАЦАВАЦЬ

Якім чынам смецце ператварыць у здабытак?

Гэтым пытаннем задаюцца сёння ўсе цывілізаваныя краіны. Беларусь не выключэнне. Дарэчы, у Гомелі ёсць станоўчы вопыт. Менавіта яго вывучалі ўдзельнікі рэспубліканскага семінара, які арганізавала Міністэрства ЖКГ на прыкладзе аб'ектаў абласнога цэнтра. Тут, між іншым, быў пабудаваны першы ў краіне біямеханічны завод, дзе адходы сартуюць і аддзяляюць прыдатныя да далейшага выкарыстання другасныя рэсурсы. Тут пачалі будаваць закрытыя кантэйнерныя пляцоўкі для паасобнага збору адходаў жыхарамі. Цяпер і прыватны сектар ахоплены такой практыкай.

Персанальныя каляровыя кантэйнеры

Намеснік прэм'ер-міністра Беларусі Уладзімір КУХАРАЎ адзначае, што Гомель цікавы многімі эксперыментамі ў сферы ЖКГ. Што датычыцца адпрацоўкі механізму абыходжання з адходамі, тут вельмі вялікі сектар індывідуальнай забудовы: 28 тысяч дамоў, у якіх жывуць 62 тысячы чалавек. Значыць, і смецця дастаткова. Цяпер эксперыментам ахоплены жыхары некалькіх вуліц у Савецкім раёне — усяго 700 дамоў.

стар. 15

Фота Ірыны САВОЧНАЙ.

СЁННЯ Ў НУМАРЫ

Мільярд долараў

узаемнага гандлю плануюць дасягнуць Беларусь і Індыя да 2020 года.

стар. 2

Як справы ў спадарожніка

Што ўжо зроблена і чаго не хапае ў Заслаўі?

стар. 13

У лесе ці ў полі?

Чаму жыхары Бараўлян не знаходзяць паразумення наконт месца пабудовы сацыяльнага аб'екта.

стар. 13

Нарач вабіць турыстаў

Экспарт паслуг Мядзельшчыны расце, але больш зарабіць можна не толькі за кошт курорта.

стар. 14

Грант у 10 тысяч еўра

атрымала Магілёўская асацыяцыя мясцовых Саветаў дэпутатаў.

стар. 16

ВАРТА ПРАЯЎЛЯЦЬ ІНІЦЫЯТЫВУ І ВЫКАЗВАЦЬ ПРАПАНОВЫ

Пасяджэнне Прэзідыума Савета Рэспублікі пад кіраўніцтвам Міхаіла Мясніковіча прайшло на пачатку тыдня. У цэнтры ўвагі была арганізацыя працы памочнікаў членаў Савета Рэспублікі і агучаны яго вынікі на пасяджэнні Прэзідыума. Для павышэння эфектыўнасці працы памочнікаў членаў Савета Рэспублікі падрыхтаваны практычныя рэкамендацыі, якія былі падтрыманы Прэзідыумам.

www.sovrep.gov.by

Як паведамляе сайт верхняй палаты парламента, напярэдадні быў праведзены маніторынг работы памочнікаў членаў Савета Рэспублікі і агучаны яго вынікі на пасяджэнні Прэзідыума. Для павышэння эфектыўнасці працы памочнікаў членаў Савета Рэспублікі падрыхтаваны практычныя рэкамендацыі, якія былі падтрыманы Прэзідыумам.

У цэлым адзначана, што з моманту правядзення папярэдняга маніторынгу дзейнасці памочнікаў членаў Савета Рэспублікі адбыліся пазітыўныя змены: ліквідаваны асобныя недахопы ў арганізацыі работы памочнікаў, на ўсіх сайтах выканкамаў размешчана неабходная інфармацыя пра іх, больш сістэмнай стала праца са зваротамі грамадзян.

Падводзячы вынікі разгляду пытання, Старшыня Савета Рэспублікі акцэнтаваў увагу на тым, што ўважлівае стаўленне да людзей павінна быць прыярытэтам для членаў Савета Рэспублікі і іх памочнікаў. «Работа са зваротамі грамадзян не павінна быць фармальнай, не павінна быць адпісак. Кожнаму, хто звярнуўся, трэба дапамагчы. Гэта задача, якую ставіць перад намі кіраўнік дзяржавы», — сказаў ён.

Патэнцыял памочнікаў павінен быць максімальна задзейнічаны для своечасовага вывучэння грамадскай думкі, маніторынгу сацыяльна-эканамічнай сітуацыі і аператыўнага вырашэння актуальных пытанняў на месцах, дадаў старшыня Савета Рэспублікі. Пры прызначэнні памочнікаў не павінна быць ніякага «кумаўства», падкрэсліў ён.

Што датычыцца маніторынгу дзейнасці памочнікаў членаў Савета Рэспублікі, то яго будуць праводзіць рэгулярна. Гэта шмат у чым дапаможа палепшыць іх працу, адзначыў Міхаіл Мясніковіч. Паводле яго слоў, акрамя работы над памылкамі, неабходна таксама паказваць канкрэтныя станоўчыя прыклады працы памочнікаў іх калегам. Гэта добрая школа, магчымасць падзяліцца вопытам. Акрамя таго, памочнікам варта часцей праяўляць ініцыятыву, выказваць свае прапановы, у тым ліку па ўдасканаленні заканадаўства.

Падчас пасяджэння Прэзідыума таксама было ўзнята пытанне аб ключавых сумесных праектах Беларусі з Казахстанам дзеля далейшага разгляду на падкамісіі па развіцці супрацоўніцтва ў інавацыйнай сферы Міжпарламенцкай камісіі Савета Рэспублікі Нацыянальнага сходу Рэспублікі Беларусь і Сената Парламента Рэспублікі Казахстан.

Як гаспадар не любіць праводзіць вольны час на прысядзібным участку? Высаджваць кветкі, дэкаратыўныя кусты, даглядаць іх — гэтыя клопаты прыносяць задавальненне, зарад станоўчых эмоцый.
З іншага боку, гэта — найлепшы адпачынак. Сапраўды, прыемна, калі на падворку, каля дома шмат зеляніны, утульнасць, чысціня. Дбайныя людзі робяць Мінскую вобласць больш прыгожай, непаўторнай, камфортнай для пражывання. Плённа папрацавалі жыхары цэнтральнага рэгіёна разам з дэпутатамі, мясцовымі саветамі падчас месячніка навядзення парадку на зямлі.

— Ці не так, Наталля Віктараўна?

— Разам з дэпутацкім корпусам 28-га склікання ў цэнтр сваёй работы мы ставім добраўпарадкаванне і навядзенне парадку на зямлі. Гэтага патрабуюць даручэнні кіраўніка дзяржавы, кіраўніка Адміністрацыі Прэзідэнта, старшыні Мінаблвыканкама. Канешне, мы і самі добра разумеем, што для нас гэтыя пытанні з'яўляюцца прыярытэтнымі.

У красавіку на Міншчыне прайшоў месячнік па навядзенні парадку на зямлі. Можна сказаць, што ні адзін населены пункт не застаўся без нашай увагі. Работу мы пабудавалі такім чынам, каб у ёй былі задзейнічаны дэпутаты сумесна з нашымі грамадзянамі. Бо, як вядома, паважаныя выбаршчыкі — першыя нашы памочнікі. Для нас было вельмі важна прыцягнуць іх да навядзення парадку. І яны адгукнуліся на заклік. Не памылюся, калі скажу, што ўсе гаспадары неабыякавыя да прыгажосці, кожнаму з іх прыемна, калі на тэрыторыі яго домаўладання ўсё добра. Мы прасілі жыхароў цэнтральнага рэгіёна перш за ўсё звярнуць увагу на стан агароджаў, платоў вакол сваіх дамоў. Многія пачулі нас, выйшлі, паправілі іх. Тыя, што на балансе сельсаветаў, мы зноў жа ўладкоўвалі, фарбавалі, выраўноўвалі сумесна з насельніцтвам.

У полі нашага зроку і парадак на грамадзянскіх могілках. Гэты кірунак працы, лічу, вельмі важны для ўсіх нас, гэта даніна памяці нашым блізкім, родным, сваякам. Гэта месцы, да якіх ніхто не можа застацца абыякавым. Добраўпарадкоўваць могілкі дапамагалі старасты вёсак — вялікі ім дзякуй. Грамадзян, якія прыходзілі прыбіраць пахаванні сваіх блізкіх, мы прасілі навесці парадак на перыметры, за тэрыторыяй могілак. І людзі пачулі нашу просьбу і пасадзейнічалі. Вялікую ўвагу аддаём мы стану помнікаў, брацкіх магіл, мемарыялаў, воінскіх пахаванняў. Тыя трагічныя падзеі мы не маем права забываць: неабходна помніць і ўшаноўваць памяць людзей, якія аддалі жыццё за нашу будучыню, і захаваць гэтую памяць для нашчадкаў.

ПЛАНАЎ — НА МІЛЬЯРД!

Беларусь і Індыя маюць намер істотна нарасціць тавараабарот за кошт пашырэння сфер супрацоўніцтва і стварэння сумесных вытворчасцяў.
Да 2020 года краіны плануюць наблізіцца да аб'ёму ўзаемнага гандлю ў 1 мільярд долараў. Гэта падштурхоўвае бакі да больш актыўнага пошуку новых форм узаемадзеяння. У прыярытэце — умацаванне інвестыцыйнага супрацоўніцтва і пашырэнне вытворчай кааперацыі. Пра тое, якія кірункі партнёрства цікавыя індыйскаму бізнесу і што можа станоўча паўплываць на развіццё двухбаковых сувязяў, БелТА расказаў ганаровы консул Беларусі ў Мумбаі Лаліт Чакхані.

www.chokhanipharma.com

— Спадар Чакані, у вас багаты вопыт прасоўвання інтарэсаў індыйскага бізнесу ў краінах СНД. Ці ёсць перавагі працы ў Беларусі?

— Самае галоўнае — гэта давер. Да Беларусі ён ёсць. Індыйскі бізнес добра разумее: калі канкрэтныя дамоўленасці з беларускім бокам дасягнуты, яны будуць рэалізаваныя. Другое — гэта бяспека. Ва ўмовах узмацнення глабальнай напружанасці Беларусь стала яшчэ больш прывабнай краінай, бо тут бяспечна. І для бізнесу, і для чалавека. Я прыязджаю сюды часта і магу гуляць па вуліцах да глыбокай ночы. У іншых еўрапейскіх гарадах гэта наўрад ці магчыма.

Трэцяе — гэта чысціня і парадак, якія тут заўсёды. Яны прыцягваюць турыстаў, і добразычлівасць беларусаў спрыяе гэтаму. Не менш важна тое, што ў беларусаў ёсць жаданне нешта рабіць для паляпшэння сваёй краіны. Усё гэта — несумненўныя перавагі.

У Беларусі ўжо выконваюцца праекты з удзелам індыйскіх кампаній. Добры прыклад — фармацэўтыка. У Індыі багаты вопыт, тэхналогіі, магчымасці камерцыялізацыі фармпрадукцыі. У беларускага боку — добра падрыхтаваныя кадры, веды, сучасныя вытворчасці. Разам мы можам дамагчыся поспехаў. Я ў гэта шчыра веру.

Зусім нядаўна на сустрэчы са старшынёй Савета Рэспублікі, упаўнаважаным па супрацоўніцтве з Індыяй Міхаілам Мясніковічам, мы абмяркоўвалі, як надаць дынаміку беларуска-індыйскім адносінам. Галоўнае, што ёсць узаемная зацікаўленасць. За гэтым цягнуцца новыя сумесныя праекты. На сустрэчы абмяркоўваўся адзін з іх — па стварэнні ў Мінску сумесна з найбуйнейшай індыйскай кампаніяй Cipla Limited навукова-тэхналагічнага цэнтра па вырабе лекавых прэпаратаў на базе прадпрыемства «Акадэмфарм» НАН Беларусі. У яго ўжо інвеставаны мільён долараў.

Летам чакаецца візіт у Мінск дэлегацыі кампаніі Cipla на чале са старшынёй праўлення доктарам Юсуфам Хамідам. Дарэчы, да Беларусі ў яго асабліваe стаўленне, бо яго маці адсюль родам. Гэта шмат у чым вызначыла яго выбар краіны ў якасці пляцоўкі для фармвытворчасцяў. Гаворка ідзе пра лекі для лячэння ВІЧ-інфекцыі, гепатыту В і гепатыту С, хваробы Альцгеймера, артэрыяльнай лёгачнай гіпертэнзіі. З выхадам прэпаратаў на рынак кошт асобных з іх для беларускіх спажыўцоў паменшыцца ў 10 разоў. Паводле нашых ацэнак, гэтыя лекі будуць запатрабаваныя не толькі на ўнутраным рынку, але і ў краінах СНД.

У будучыні ў кампаніі ёсць планы арганізаваць на базе гэтага цэнтра выпуск дарагіх лекавых прэпаратаў для лячэння рэдкіх захворванняў.

— Для гэтага патрэбныя сапраўды высокія тэхналогіі і адпаведныя веды...

— Cipla пераканалася ў высокай кампетэнцыі беларускіх вучоных. Яны здольныя паспяхова асвоіць тэхналогіі, якія кампанія можа даць. У Мінску таксама плануецца адкрыць цэнтр падрыхтоўкі кадраў для трэціх краін, у тым ліку Манголіі, Таджыкістана. Зараз на гэтыя паслугі вялікі попыт.

Гэты праект — добры прыклад, але могуць быць і іншыя. Новыя магчымасці супрацоўніцтва будуць абмеркаваны падчас візіту ў Мінск ганаровых консулаў у Непале, Шры-Ланцы, Бангладэш, Калькуце і Мумбаі, які запланаваны на 4—8 жніўня бягучага года. Мэта гэтага візіту — умацаваць двухбаковыя адносіны, абмеркаваць магчымасці ліквідацыі тых бар'ераў, якія абцяжарваюць работу бізнесу.

— Якія яшчэ напрамкі вы разглядаеце ў якасці прыярытэтных для партнёрства?

— Іх некалькі. Плануем супрацоўнічаць з аршанскімі вытворцамі ільновалакна. Індыйскія інвестары высока ацанілі якасць беларускага лёну. Адна з кампаній ужо падпісала пагадненне аб экспарце гэтай прадукцыі ў Індыю. Прапрацоўваецца магчымасць арганізацыі ў Оршы вытворчасці па вырабе адзення з беларускага лёну па італьянскіх лекалах для наступнай пастаўкі ў трэція краіны.

Яшчэ адзін напрамак — кіно-індустрыя. Тут вельмі вялікі патэнцыял для супрацоўніцтва. Ужо летам на базе «Беларусьфільма» пачнуцца здымкі першага індыйскага фільма. Упэўнены, праект завершыцца паспяхова і стане прыкладам для развіцця партнёрства ў гэтай галіне.

Акрамя таго, у наступным годзе мы маем намер арганізаваць у Беларусі індыйскі фестываль, на які плануем запрасіць 2—3 кіназорак з Індыі. Цяпер гэтым займаецца пасол Індыі ў Беларусі. У планах — прывезці на гэты фэст не менш за 500 індыйскіх турыстаў. Гэта будзе міждзяржаўны праект сумесна з Літвой, Латвіяй, Эстоніяй. Пабываўшы ў Мінску, індыйскія турысты могуць пасля наведаць і гэтыя краіны.

— Ці добра ў Індыі ведаюць Беларусь?

— На маю думку, інфармацыі пра краіну ў прадстаўнікоў бізнесу недастаткова. Цікавасць да Беларусі ў індыйскіх кампаній ёсць. Але яны дрэнна знаёмыя з нацыянальным заканадаўствам, а гэта важна для рэалізацыі праектаў. Напрыклад, да мяне часта звяртаюцца па такую інфармацыю. Я тлумачу асаблівасці і ўмовы работы ў Беларусі, імкнуся да таго, каб сумесных праектаў у дзвюх краін было як мага больш.

АКТУАЛЬНАЕ ІНТЭРВ'Ю

«Дэпутат павінен успрымаць праблемы выбаршчыкаў як свае асабістыя»

Так лічыць старшыня Мінаблсавета Наталля ЯКУБІЦКАЯ

Акрамя таго, шмат зроблена па навядзенні парадку абапал аўтадарог у ходзе падрыхтоўкі да II Еўрапейскіх гульняў, па азеляненні гарадоў, пасёлкаў, вёсак. Я папрасіла старшынь сельсаветаў вызначыць у кожным населеным пункце знакавыя месцы, дзе людзі маглі б адпачыць. Такія месцы павінны быць зялёнымі, прыгожымі, з малымі архітэктурнымі формамі. Будынкі сельсаветаў — гэта таксама наш твар. І мы звяртаем увагу на іх стан, шукаем крыніцы фінансавання, для таго каб прывесці іх у належны выгляд.

> Мы не ставілі мэты выкрыць, абвінаваціць чалавека ў тым, што ён не працуе. Для камісій было прынцыпова важна працаўладкаваць яго.

— А як справы са зносам і выкарыстаннем старога і пустуючага жылля?

— Гэтая работа праводзіцца ў межах Указа Прэзідэнта № 357 «Аб пустуючых і старых дамах». Такога ў вобласці дастаткова шмат, і яго колькасць павялічваецца. Мы правялі інвентарызацыю гэтых дамоў, вызначылі іх колькасць. Цяпер фарміруем рэестр, для таго каб у далейшым звяртацца з іскавымі заявамі ў суд, і па яго рашэнні мы зможам накіроўваць бюджэтныя сродкі на знос або прадаваць з аўкцыёну тыя дамы, якія будуць карыстацца попытам. Такім чынам мы будзем прыцягваць у сельскагаспадарчы абарот нерухомасць і зямельныя ўчасткі.

— На працягу мінулага года для дэпутатаў сур'ёзным экзаменам стала выкананне Дэкрэта Прэзідэнта Беларусі № 3 «Аб садзейнічанні занятасці насельніцтва». Сёлета работа ў межах гэтага дакумента працягваецца?

— Летась у кожным раёне вобласці і горадзе Жодзіна былі створаны камісіі, прычым у самым шырокім складзе. Усяго іх 23. Людзі звярталіся сюды не толькі па заяўленым прынцыпе. Мы і самі іх запрашалі, прапаноўвалі работу. Мы не ставілі мэты выкрыць, абвінаваціць чалавека ў тым, што ён не працуе. Для камісій было прынцыпова важна працаўладкаваць яго. Мы папярэджвалі працаздольных не занятых у эканоміцы грамадзян, што з 1 студзеня яны будуць аплачваць сабекошт паслуг гарачага водазабеспячэння ў памеры 100 %.

Дадам, што заяўнікі звярталіся таксама і па кансультацыю па самых розных пытаннях. І яны атрымалі адказы, змаглі вырашыць шырокі спектр пытанняў, паколькі ў камісіях працавалі розныя спецыялісты. Каля 10 тысяч грамадзян камісіі змаглі ўладкаваць на працу, каля 11 тысячам аказалі кансультацыйную дапамогу.

Камісіі працягваюць работу і ў 2019 годзе. Сюды можна прыйсці і папрасіць разгледзець пытанне аб працаўладкаванні. І тут абавязкова дапамогуць усім ахвотным.

— Наталля Віктараўна, як кажуць, генерала робіць світа. Інакш без аднадумцаў цяжка дабіцца станоўчага. Вы задаволены сваёй камандай?

— Я характарызую каманду дэпутатаў як працаздольную, ініцыятыўную, мэтанакіраваную. Думаю, мы многае зможам зрабіць з цяперашнім дэпутацкім корпусам. Дзякуй усім за работу, спагаду да праблем людзей і неабыякавасць. Ну а кіраўніцтву вобласці — словы ўдзячнасці за падтрымку, разуменне, за сумесную справу.

— Якія рысы, на вашу думку, павінен мець народны выбраннік перш за ўсё?

— У першую чаргу ён павінен умець выслухаць людзей і ўспрыняць праблему свайго выбаршчыка як асабістую. Менавіта для гэтага грамадзяне даверылі нам такія пачэсныя пасады. І мы павінны апраўдаць іх давер, быць адкрытымі, адчуваць любую сітуацыю.

> Вялікую ўвагу аддаём мы стану помнікаў, брацкіх магіл, мемарыялаў, воінскіх пахаванняў. Тыя трагічныя падзеі мы не маем права забываць: неабходна помніць і ўшаноўваць памяць людзей, якія аддалі жыццё за нашу будучыню, і захаваць гэтую памяць для нашчадкаў.

Дэпутатаў сельвыканкамаў нацэльваю на тое, каб яны вызначылі пласт праблем, якія паўтараюцца, каб у далейшым выключаць іх, шукаць фінансаванне, закладваць выдаткі на іх вырашэнне ў бюджэты і тым самым выпраўляць сітуацыю. Асабіста мне падабаецца працаваць з людзьмі, не толькі выслухоўваць нейкія праблемы, але і вырашаць іх. Мяне радуе, калі ўсё складваецца і я бачу ўсмешкі жыхароў Міншчыны.

Таццяна ЛАЗОЎСКАЯ.

БЛІЗКАЯ ЎЛАДА

ЧЫМ ЗМОЖАМ — ДАПАМОЖАМ

Звароты самай рознай тэматыкі ад жыхароў цэнтральнага рэгіёна паступаюць на прамую тэлефонную лінію, што праводзіць старшыня Мінскага абласнога Савета дэпутатаў Наталля ЯКУБІЦКАЯ. «МС» пацікавілася, якія пытанні пераважалі на нядаўняй сувязі.

Небяспечныя і неўладкаваныя дарогі

Кацярына Сергіевіч паскардзілася, што праз вёску Казыры Лагойскага раёна ходзяць машыны вялікай грузападымальнасці, якія возяць пясок з кар'ера на асфальтабетонны завод. Мнагатонны транспарт разбівае дарогу, стварае небяспеку для людзей. Пры гэтым кіроўцы ігнаруюць аб'язны шлях, спецыяльна для іх пабудаваны.

Наталля Якубіцкая пагадзілася, што пытанне вельмі патрабуе неадкладнага вырашэння, таму патэлефанавала старшыні Лагойскага райвыканкама і старшыні раённага Савета дэпутатаў і папрасіла пракантраляваць, каб на ўяздзе паставілі забараняльны для праезду грузавога транспарту знак.

Яшчэ адзін аналагічны званок паступіў з Лагойскага раёна ад Алены Музычэнка. Жанчына паскардзілася, што праз вёску Пархава снуюць машыны, гружаныя пяском. У выніку пастаяннай вібрацыі па сценах яе дома пайшлі трэшчыны. А аб'язной дарогі няма. Наталля Якубіцкая абяцала разабрацца ў сітуацыі.

Аляксандр Шушкевіч з Чэрвеньскага раёна прасіў пахадайнічаць перад адпаведнымі службамі, каб замянілі разбіты асфальт на асобных участках дарогі ад Старога Прудка да Раваніч.

— І колькі гэта будзе ў кіламетрах? — пацікавілася Наталля Якубіцкая.

— Недзе каля пяці, — быў адказ.

— Абнадзейваць я вас не магу. Усё залежыць ад таго, ці вызначана фінансаванне, ці закладзена неабходная сума ў бюджэце непасрэдна на рамонт менавіта гэтай дарогі. Высветлю ў раённага кіраўніцтва.

Шлях да памяці

— У 1990 гады старшыня мясцовага калгаса выдаткаваў грошы на пракладку дарогі ў вёсцы Траскаўшчына Мінскага раёна, якая вядзе да воінскага пахавання. Кожны год на Дзень Перамогі, Дзень вызвалення Беларусі ад нямецка-фашысцкіх захопнікаў тут збіраліся людзі, ветэраны, каб аддаць даніну памяці загінуўшым. Летась кацельная пачала вазіць па гэтай дарозе дровы, і яна прыйшла ў непрыдатнасць, — расказаў Аляксандр Ключнік.

Мужчына неаднаразова звяртаўся да кіраўніцтва раёна, каб адрамантавалі дарогу, апошні раз — у красавіку. Яму паабяцалі, што выканаюць просьбу. Але воз і сёння там.

Наталля Якубіцкая падзякавала Аляксандру Кузьмічу за неабыякавасць і даручыла старшыні Мінскага раённага Савета дэпутатаў Юліі Бялянкінай разабрацца ў сітуацыі. Акрамя таго, паабяцала, што выедзе на месца сама.

Не дазваніцца

У вёсцы Лукашы Гаранскага сельсавета нельга дазваніцца па мабільніку — сотавая сувязь не бярэ. Дрэнна працуе яна і ў вёсцы Падневічы Валожынскага раёна. Людзі не могуць выклікаць нават хуткую дапамогу. У аграгарадку Наваполле пасля прафілактычных работ на рэтранслятары ў Калодзішчах пачаліся праблемы з каналамі тэлебачання — слабы сігнал. У вёсцы Раз'езд Фалічы Старадарожскага раёна, дзе ў асноўным жывуць дачнікі, з перабоямі працуе інтэрнэт. Жыхары сцвярджаюць, што для яго работы неабходна ўстанавіць узмацняльнікі, якія яны згодныя купіць за ўласны кошт. Наталля Якубіцкая паабяцала адрасаваць усе гэтыя пытанні кіраўніцтву Мінскага філіяла РУП «Белтэлекам».

Нічыйны дом і абыякавы гаспадар

Надзвычай актуальнае пытанне ўзняў жыхар вуліцы Партызанскай з Барысава Ігар Уладзіміравіч. Ён пражывае ў прыватным сектары. Па адзін бок ад яго дома знаходзіцца ўчастак, які зарастае пустазеллем, — гаспадар за ім не даглядае, не абкошвае. А па другі бок — наогул нікто не жыве, гаспадарчыя пабудовы прыходзяць у заняпад, разбураецца дах. Мужчына ўжо некалькі гадоў звяртаецца да мясцовых уладаў з просьбай аддаць пустуючы ўчастак дбайным людзям, а на другім прымусіць уладальніка навесці парадак.

Наталля Якубіцкая даручыла старшыні Барысаўскага раённага Савета дэпутатаў Пятру Навіцкаму высветліць, каму належаць участкі, і разабрацца з гэтым пытаннем.

Фота Анатоля КЛЕШНУКА.

Фота носіць ілюстрацыйны характар.

— А я, у сваю чаргу, вазьму сітуацыю пад асабісты кантроль, — запэўніла яна заяўніка.

Адхіліўся ад праекта

Віктар Саланевіч з вёскі Чэчына Дзяржынскага раёна на сваім зямельным участку пабудаваў летнюю кухню, але не можа ўвесці яе ў эксплуатацыю. Старшыня мясцовага сельвыканкама не падпісвае адпаведны акт. Хаця, як сцвярджае заяўнік, на будаўніцтва памяшкання ён браў дазвол, ёсць зацверджаны праект.

— Магчыма, вы адхіліліся ад праекта? — выказала меркаванне Наталля Віктараўна. — Вышыня, шырыня вытрымана?

— Там, дзе быў ухіл каля метра, я зрабіў падвал, — прызнаўся заяўнік.

Разам з тым Наталля Якубіцкая паабяцала, што накіруе зварот старшыням Дзяржынскага райсавета і Фаніпальскага сельсавета, якія разам з кампетэнтнымі службамі выедуць на месца, каб разабрацца ў сітуацыі.

Таццяна ЛАЗОЎСКАЯ.

ІНВЕСТЫЦЫІ

Будуецца новы руднік

Адкрытае акцыянернае таварыства «Беларуськалій» пачынае будаўніцтва Дарасінскага рудніка. Яго праектная магутнасць па здабычы калійнай руды складзе каля васьмі мільёнаў тон штогод з наступным павелічэннем да дзевяці мільёнаў тон.

Згодна з праектам на прамысловай пляцоўцы плануецца ўзвесці адміністрацыйна-бытавы комплекс, цэх драблення, склад руды ёмістасцю да 50 тысяч тон і іншыя вытворчыя памяшканні. Здабытая руда будзе перапрацоўвацца на сільвінітавай абагачальнай фабрыцы трэцяга рудаўпраўлення. Для яе пастаўкі пабудуюць наземную канвеерную галерэю працягласцю каля 7,2 кіламетра.

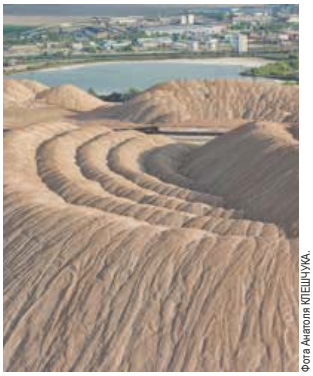

Фота Анатоля КЛЕШЧУКА.

З улікам геалагічнай пабудовы гэтага ўчастка Старобінскага радовішча калійных солей на рудніку плануецца адпрацоўваць запасы солей на двух гарызонтах — трэцім і чацвёртым. Глыбіня распрацоўкі трэцяга калійнага гарызонту ад 499 да 1000 метраў, чацвёртага — ад 560 да 1000 метраў. Разліковы тэрмін службы рудніка з улікам разведаных запасаў складае не менш за 40—50 гадоў. Увод у дзеянне новай вытворчасці дазволіць стварыць дадатковыя рабочыя месцы і забяспечыць працоўную занятасць насельніцтва прамысловага рэгіёна Міншчыны.

Папаўненне рудная базы — самая важная задача цяперашняга асваення Старобінскага радовішча. З гэтай мэтай «Беларуськалій» рэалізуе маштабную інвестыцыйную праграму — будаўніцтва новых вытворчасцяў. Так, у 2009 годзе ўведзены ў эксплуатацыю Чырвонаслабадскі руднік, у 2012-м — Бярозаўскі. На завяршальным этапе рэалізацыя буйнейшага інвестпраекта — будаўніцтва Петрыкаўскага горна-абагачальнага комплексу ў Гомельскай вобласці, які на сённяшні дзень самы перспектыўны. Яго база дазваляе істотна павялічыць вытворчыя магутнасці «Беларуськалія», выпускаць новыя віды высакаякаснай прадукцыі і паспяхова канкурыраваць на сусветным калійным рынку. На Петрыкаўскім ГАКу будуць выкарыстоўвацца самыя сучасныя тэхналогіі горназдабываючай прамысловасці, якія забяспечаць эфектыўнае выманне руды з нетраў і перадавыя спосабы яе абагачэння, як замежныя, так і беларускія. У снежні 2019 года плануецца атрымаць першыя тоны канцэнтрату. Праектная магутнасць камбіната не менш чым 1,5 мільёна тон хларыду калію ў год.

Таццяна ЛАЗОЎСКАЯ.

ЗАНЯТАСЦЬ

ПРЫВАТНЫ БІЗНЕС ВЫБІРАЕ СМІЛАВІЧЫ

У гэтым упэўнілася карэспандэнт, наведаўшы пасёлак

Смілавіцкі сельсавет не толькі самы буйны ў Чэрвеньскім раёне, але і адзін з найбуйнейшых у Мінскай вобласці. Толькі ў гарадскім пасёлку Смілавічы пражывае 7,5 тысячы чалавек. І з кожным годам колькасць насельніцтва павялічваецца. Дэмаграфічнай сітуацыі спрыяе зручнае геаграфічнае становішча, блізкасць да Мінска. А яшчэ населены пункт параўноўваюць са спальным раёнам. Каля 50—60 працэнтаў грамадзян працуе ў Мінску, а вечарам вяртаецца дадому. Шмат жыхароў Смілавіч занятыя і ў Нацыянальным аэрапорце «Мінск».

Хто хоча працаваць, той не шукае прычыну

— Калісьці на гарбарным заводзе, які быў горадаўтваральным для пасёлка, налічвалася 500 рабочых месцаў, затым іх колькасць знізілася да 300, і прадпрыемства закрылі. У выніку людзі страцілі работу. Хтосьці ўладкаваўся на аналагічную вытворчасць у Гатава. Добра, што завод дастаўляе людзей на работу і назад сваім транспартам, — расказвае **старшыня Смілавіцкага сельвыканкама Уладзімір КУЛАГІН.** — Цяпер у пасёлку няма буйных прадпрыемстваў. Засталася толькі валюшна-лямцавая фабрыка. Раней тут штат дасягаў 150 чалавек, выпускалася каля 200 тысяч пар валёнак, а таксама — якасныя, з натуральнай воўны коўдры, падушкі. Калі я працаваў на фабрыцы, то і тады кваліфікаваныя спецыялісты і рабочыя сыходзілі з-за невялікіх заробкаў. Цяпер тут становішча, скажам так, цяжкае, колькасць работнікаў скарацілася больш як напалову.

Але, па словах Уладзіміра Уладзіміравіча, сітуацыя выпраўляецца. У Смілавічы прыходзіць прыватны бізнес. Напрыклад, на базе гарбарнага завода пасля рэканструкцыі кампанія СП ТАА «Рэб-Фарма» адкрыла вытворчасць медыцынскіх прэпаратаў. Гэта сумесны турэцка-беларускі бізнес. Цяпер прадпрыемства ў стадыі станаўлення і колькасць рабочых месцаў невялікая. Але ўладальнікі абяцаюць у перспектыве стварыць іх да 300. Для Смілавіч гэта важкая падтрымка.

На тэрыторыі сельсавета наладжана таксама вытворчасць вокнаў, у вёсцы Кулікі ТАА «Легір» выпускае бытоўкі для паўночных раёнаў Расіі. Гэтыя цёплыя дыхтоўныя збудаванні прызначаны для пражывання тых, хто працуе вахтавым метадам. Яшчэ адно прадпрыемства, ТАА «Англійскі газон», вырошчвае газонную траву і рулонамі пастаўляе прадукцыю па ўсёй Беларусі. Акрамя таго, на прадпрыемстве СП ТАА «Стартфрукт» запускаецца цэх па вытворчасці сухафруктаў і перапрацоўцы ягад і пладоў на джэм і павідла, які прапаноўвае 20 новых рабочых месцаў. У вёсцы Заполле, дзе пражывае больш за 1,5 тысячы чалавек, прадпрымальнік выраблявае сучасную секцыйную сетку для агароджы, вароты. Некалькі прадпрыемстваў займаюцца дрэваапрацоўкай.

Цікавасць дзелавых людзей да Смілавіцкага сельсавета мой суразмоўнік звязвае з тым, што да сталіцы — рукой падаць: аўтобусам, маршруткай — 20—30 хвілін. Акрамя таго, у сельскай мясцовасці і малых населеных пунктах пры адкрыцці вытворчых магутнасцяў прадугледжаны шэраг ільгот з боку дзяржавы: падатковыя, мытныя, спрашчэнне адміністрацыйных працэдур. Усё гэта ў сукупнасці ўплывае на скарачэнне выдаткаў, сабекошт прадукцыі, разнявольвае ініцыятыву.

Разам з тым на тэрыторыі сельсавета знаходзіцца самадастатковы буйны сельскагаспадарчы кааператыў «Запольскае», дзе таксама патрэбны рабочыя рукі. Таму ў кожнага чалавека ёсць магчымасць рэалізаваць сябе ў любой галіне: у сельскай гаспадарцы, прамысловасці. Няхай зарплата ў Смілавічах ніжэй, чым у сталіцы, але ж для паездкі туды і назад кожны дзень неабходныя грошы на аплату дарогі, харчавання. Тое на тое і выходзіць.

— А ці шмат людзей звяртаецца па пытаннях працаўладкавання? — пацікавілася ў старшыні сельвыканкама.

— У раёне працуе камісія па садзейнічанні працоўнай занятасці. Тым, хто хоча працаваць, заўсёды знаходзім месца. Напрыклад, многіх працаўладкавалі ў «Запольскае», і кіраўніцтва імі задаволенае. Тых, хто вядзе асацыяльны лад жыцця, выклікаем на сходы, праводзім прафілактычныя гутаркі. Гэта прыносіць эфект, але не такі, як хацелася б. Разам з тым 10—15 працэнтаў бяруцца за розум і становяцца на шлях выпраўлення...

Дагнаць і перагнаць Чэрвень

Нашу размову штохвілінна перапыняюць званкі на рабочы, мабільны тэлефоны. Уладзімір Кулагін дае падначаленым дакладныя распараджэнні: куды паслаць машыну, ссыпаць пясок, скінуць будаўнічыя матэрыялы. Яго клопаты зразумелыя: у цэнтры Смілавіч ідзе маштабнае добраўпарадкаванне.

— Праз гадоў 5—6 спадзяёмся па колькасці насельніцтва абагнаць Чэрвень. Паступова наводзім парадак у пасёлку: людзі павінны жыць у камфорце і ўтульнасці, — лічыць Уладзімір Уладзіміравіч. — Нам шмат дапамагае старшыня райвыканкама Віталь Мікалаевіч Казлоў. З раённага бюджэту выдзелена каля 200 тысяч рублёў на ўладкаванне тратуарных дарожак і каля 300 тысяч рублёў на рэканструкцыю былога кінатэатра «Мара». Цяпер тут будзе Цэнтр культуры і адпачынку. На вуліцы Рэвалюцыйнай зробім тратуары. На вуліцы Максіма Горкага ўладкуем прыгожыя бардзюры, зялёныя зоны. Для добраўпарадкавання выкарыстоўваем таксама сродкі ад продажу зямельных участкаў. Дарэчы, мы жывём на свае грошы.

Актыўна ў гарадскім пасёлку вядзецца жыллёвае будаўніцтва. Сёлета закладваюцца тры шматкватэрныя дамы, налета — шэсць. Усяго ж у перспектыве плануецца пабудаваць 8—10 дамоў. У сувязі з чым чакаецца, што колькасць насельніцтва прыбавіцца недзе на дзве тысячы чалавек. Цяпер у чарзе на атрыманне зямельных участкаў для індывідуальнага будаўніцтва стаіць больш за 500 грамадзян.

— Участкі прадаём з аўкцыёнаў. Мы павінны зарабляць грошы на развіццё населенага пункта, — сказаў напрыканцы Уладзімір Кулагін.

Таццяна ЛАЗОЎСКАЯ.

Фота Анатоля КЛЕШЧУКА.

Медыя

Новыя «стравы» ў тэлеменю

Шэсць новых замежных тэлеканалаў неўзабаве пачнуць вяшчанне ў Беларусі. Афіцыйны дазвол тэрмінам на тры гады атрымалі ў Міністэрстве інфармацыі нашай краіны праграмы «Тэра Інкогніта», «Невядомая планета», «Савецкае кіно», «HD Media», «КінаМеню HD» і «STAR cinema».

Як адзначаецца ў прэс-рэлізе Мінінфарма, згаданыя тэлеканалы «маюць забаўляльную і пазнавальную скіраванасць — сюжэты пра падарожжы, а таксама дэманстрацыя мастацкіх (ігравых) фільмаў». Пры гэтым, нагадваюць спецыялісты ведамства, наяўнасць таго ці іншага канала ў Спісе замежных СМІ, якія атрымалі дазвол на вяшчанне ў Беларусі, вызваляе ад неабходнасці атрымліваць такі дазвол іншых асоб, адказных за распаўсюджванне.

Вікторыя ЗАХАРАВА.

ШАШКІ («Звязда») Выпуск № 89

З 27 красавіка па 4 мая ў п. Кранева (Балгарыя) праходзіў маладзёжны чэмпіянат Еўропы па шашках-64. Да медалёў па бліц, заваяваных у першы дзень спаборніцтваў, нашы шашысты дадалі медалі па хуткай і класічнай гульні.

У класічнай праграме чэмпіёнамі сталі Аляксандра Спірына, Міхаіл Семянюк, Яна Якубовіч, Захар Шыбакоў, Вікторыя Нікалаева, Марат Леў і Дар'я Нікіфарава. Серабро выйгралі Уладзіслаў Валюк, Сяргей Астапаў і Фелікс Баярскі, бронзу Нэлі Куртава.

У чэмпіянаце Еўропы па хуткай гульні перамаглі Аляксандра Спірына, Міхаіл Семянюк, Яна Якубовіч, Вікторыя Нікалаева, Марат Леў і Дар'я Нікіфарава. На другім месцы Захар Шыбакоў, на трэцім Уладзіслаў Валюк, Сяргей Астапаў, Інга Барашка, Фелікс Баярскі і Нэлі Куртава. Такім чынам, Яна Якубовіч, Вікторыя Нікалаева, Марат Леў і Дар'я Нікіфарава сталі абсалютнымі чэмпіёнамі Еўропы, перамогшы ва ўсіх трох праграмах.

У камандным заліку зборная Беларусі заняла першае месца. Пераможцам турніру па шашках-64 сярод ветэранаў, які праходзіў у Мінску 12 мая, стаў Аркадзь Плакхін.

Для самастойнага рашэння прапануюцца кампазіцыі, складзеныя вядучым адзела.

№ 40

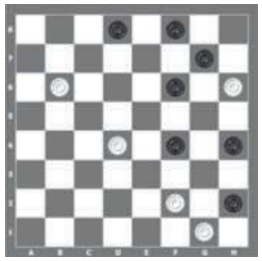

Белыя простыя шашкі: g1, f2, d4, b6, h6 (5).

Чорныя простыя шашкі: h2, f4, h4, f6, g7, d8, f8 (7).

№ 41

Белыя простыя шашкі: g1, f2, c5, b6, h6 (5).

Чорныя простыя шашкі: h2, f4, h4, f6, g7, d8, f8 (7).

№ 42

Белыя простыя шашкі: 18, 22, 27, 32, 33, 38, 44 (7).

Чорныя простыя шашкі: 11, 14, 16, 19, 26, 39 (6).

Ва ўсіх пазіцыях белыя пачынаюць і выйграюць.

Прозвішчы чытачоў, якія дашлюць правільныя адказы, будуць апублікаваныя.

Праверце свае рашэнні: выпуск № 88 ад 10.05.2019.

№ 37 1. g3-f4 e3:g5 2. c1:a3 g5-f4 3. e1-d2 c3:e1 4. g1-f2 e1:g3 5. h4:f2 2-0.

№ 38 1. 24-19 13:35 2. 33:24 36:47 3. 20-15 47:20 4. 25:03 27-31 5. 03:48 35-40 6. 48-34 40:29 7. 15-10 18-22 8. 10-04 22-28 9. 04-10 28-33 10. 10-15 29-34 11. 15:38 34-40 12. 38-33 40-45 13.33-50 2-0т.

№ 39 4, 48-43, 32, 25, 18, 49-43, 38 х.

Дакладныя адказы даслалі В. Дударэвіч (вёска Новая Мыш Баранавіцкага раёна), Ф. Карпей (Мядзел), У. Статкевіч (пасёлак Зялёны Бор Іванцэвіцкага раёна), У. Панько (Камянец), І. Ананіч (Гродна), А. Шурпін (Івянец), В. Ваўчкоў (Маладзечна), П. і В. Шульгі, А. Ліцвінаў (усе — Мінск), В. Таўкачоў (Клімавіцкі раён), В. Бандарык (Мінскі раён), С. Рашэцін (Ашмяны).

Пішыце на адрас: газета «Звязда», вул. Б. Хмяльніцкага, 10А, г. Мінск, 220013; e-mail: info@zviazda.by, або vorush@yandex.ru

Віталь ВАРУШЫЛА, майстар спорту.

Тэлесеткі

ГУЛЬНІ СКОНЧЫЛІСЯ

Днямі выйшла апошняя серыя самага папулярнага тэлесерыяла сучаснасці «Гульня тронаў», які ішоў на канале HBO восем гадоў. Крытыкі і публіка, зрэшты, назвалі фінальны эпізод найгоршай серыяй усёй шматгадовай сагі. Каля 10 мільёнаў амерыканцаў пасля прагляду фінальнай серыі ўзялі адгул ці бальнічны, каб перажыць расчараванне, і больш за восем мільёнаў тэлегледачоў з розных краін свету падпісалі петыцыю з патрабаваннем перазняць фінал.

Аднак вытворцы паведамілі, што не плануюць рабіць гэтага, здымаць працяг альбо перазапускаць калі-небудзь серыял з іншымі акцёрамі ці рэжысёрамі. Зрэшты, ёсць і прыемная навіна для міжнароднай фан-суполкі: ужо гэтым летам пачнуцца здымкі аднаго з трох праектаў па сусвеце «Гульні тронаў», у якім не будзе знаёмых гледачам персанажаў, але будуць пэўныя сюжэтныя хады, якія растлумачаць далейшыя падзеі.

«Гульня тронаў» — тэлевізійны серыял у жанры фэнтэзі, які здымаўся для кабельнага канала HBO паводле серыі кніг амерыканскага пісьменніка Джорджа Марціна. Прычым у апошнія некалькі сезонаў серыял нават абагнаў літаратурную першакрыніцу: два завяршальныя раманы цыкла яшчэ не апублікаваныя.

Вікторыя ЗАХАРАВА.

Сядзі і глядзі

«ВЕЛЬМІ ШКОДНА НЕ ЕЗДЗІЦЬ НА БАЛЬ, КАЛІ ТЫ ГЭТАГА ЗАСЛУГОЎВАЕШ»

На наступным тыдні, 29 мая, споўніцца 110 гадоў з дня нараджэння савецкай актрысы, якая нарадзілася ў Беларусі, Яніны Жэймо. Яна сыграла больш за тры дзясяткі роляў у кіно, але галоўную славу ёй прынёс фільм «Папялушка» (1947). 1 і 2 чэрвеня тэлеканал «Культура» паказа дакументальны фільм пра няпросты лёс кіналюбіцы ўсяго Савецкага Саюза, а таксама ўласна казку.

...Яніна нарадзілася ў Ваўкавыску ў цыркавой сям'і і з трох гадоў працавала на манежы — гімнасткай, наезніцай, балерынай, музычным эксцэнтрыкам. Бацька рана памёр, і маме з чатырма дочкамі давялося брацца за любую працу, каб выжыць. Іх кармі-ла эстрада: Яніна з сёстрамі прыдумалі нумар на ксілафонах. Як лічыла сама актрыса, магчыма, яна перастала расці (рост яе быў менш чым 148 см, памер нагі — 31) якраз таму, што цягала на галаве цяжкія інструменты, бо рукі хутка стамляліся. У 15 гадоў Яніна паступіла ў акцёрскую студыю Ленінградскага кінакамбіната, а ў 1925 годзе дэбютавала ў кіно. Ролі школьніц зрабілі яе настолькі папулярнай, што за Жэймо натоўпамі хадзілі прыхільнікі... Далейшую працу перапыніла вайна. Муж Жэймо, рэжысёр Іосіф Хейфіц, разам з дзецьмі выехаў у Ташкент, а Яніна засталася ў Ленінградзе. Днём яна ў складзе канцэртнай брыгады выступала ў шпіталях, гарадскіх парках, а ўначы, як і ўсе гараджане, дзяжурыла на дахах і гасіла запальныя бомбы. Толькі ў канцы 1942 года ўдалося таксама перабрацца ў Ташкент, але дома яе ніхто не чакаў: да мужа дайшлі чуткі пра яе гібель, і ён палічыў сябе свабодным чалавекам... Ад болю і крыўды актрыса цяжка захварэла, ледзь не памерла насамрэч. Выратаваў яе будучы трэці муж, польскі рэжысёр Леанід Жано, які літаральна выхадзіў Яніну, нібы дзіця.

Як згадвала потым рэжысёр фільма «Папялушка» Надзея Кашаверава, уся гэтая гісторыя з самага пачатку была прыдуманая пад Жэймо. Заяўку ўдалося «прабіць» вельмі хутка, а сцэнарый Яўгена Шварца аказаўся настолькі пераканаўчым, добрым і жыццесцвярджальным цудам, што мастацкая рада дала «добро» аднагалосна.

Цудаў падчас стварэння кінастужкі і надалей хапала. Як інакш назваць мужнасць Фаіны Ранеўскай, якая дзеля ролі «дыктатара»-мачахі штодня падцягвала каўчукавым клеем нос і падбівала ватай шчокі, ігру акцёраў, якія ў халодных павільёнах рабілі выгляд, што ім весела і душна на балі, або працу мастакоў па касцюмах, якія пашылі шыкоўныя ўборы для каралеўскага балю літаральна з нічога. У справу ішлі рэшткі аксамітных штор, абрэзкі шыфону, чэшскае насценнае бра — з яго выйшаў галаўны ўбор фея-хроснай... Нарэшце, ці не цуд, што 38-гадовая Яніна Жэймо перайграла ўсіх маладых канкурэнтак, балерын і актрыс. Дарэчы, прынц — Аляксей Кансоўскі — таксама быў не юным хлопчыкам, яму было 34 гады.

Фільм з-за недахопу грошай знялі на трафейную нямецкую, чорна-белую стужку. Копію давялося некалькі разоў рэстаўраваць — у 1967-м, 1981-м і, нарэшце, у 2009 годзе, калі «Ленфільм» і амерыканская студыя Legends Film, выдаткаваўшы больш за мільён долараў, правялі поўнае аднаўленне гуку і фарбаў — фільм стаў каляровым. А «закатная» роля Жэймо — яшчэ больш кранальнай.

Беларусь 1

6.00, 7.20, 8.15 «Добрай раніцы, Беларусь!»
7.00, 8.00 (з сурдаперакладам), **9.00, 12.00, 13.00, 15.00, 17.00, 19.00, 0.30** Навіны.
7.05, 8.05 Навіны эканомікі.
7.10, 8.10, 18.15, 0.10 «Зона Х» (16+).
9.10 «Галоўны эфір».
10.20, 12.10, 18.35, 19.20 Серыял «У чужым краі» (16+).
12.50, 13.05, 14.35, 15.25 Меладрама «Сардэчна запрашаем на Канары». 1—4-я серыі (12+).
15.15, 18.00 Навіны рэгіёна.
17.05 «Беларуская часінка».
21.00 «Панарама».
21.50 «Жанчыны і спорт». Дак. фільм.
22.20 Серыял «След» (16+).
23.50 «Арэна».
0.50 «Дзень спорту».

Беларусь 2

7.00 «Уключайся!» (12+)
9.00, 18.40 «Тэлебарометр».
9.05, 20.05 Серыял «Зразумець. Дараваць» (16+).
10.15 «Капейка ў капейку» (12+).
11.00 «Свет навыварат. Японія» (16+).
11.55 М/с «Чарапашкі-ніндзя» (12+).
12.40 Анімацыйны фільм «Прынцэса і жаба» (0+).
14.10 Меладрама «Хаціка: самы верны сябар» (12+).
15.50 Баявік «Слаўныя хлопцы» (16+).
17.45 «Пагоня за смакам» (16+).
19.15 «Суперлато».
21.10, 22.05 «Тата папаў» (16+).
22.00 КЕНО.
22.50 «Ідзі сюды і танцуй».
22.55 Серыял «Жаночы доктар» (16+).
23.45 «Сыграй мяне, калі зможаш» (12+).

Беларусь 3

7.00 «Дабраранак».
7.35 «Беларуская кухня». Бабенкі.
8.05, 12.00, 20.15 Навіны культуры.
8.25, 12.15, 20.35 «Гэты дзень».
8.30 «Нацыянальны хіт-парад».
9.25, 16.30 «Справа для сапраўдных мужчын». Драма (12+) [СЦ].
10.35 «Навукаманія» (6+).
11.05, 23.15 «Архітэктура Беларусі».
11.20, 21.05 «Апошні дзень». Мікалай Яроменка-малодшы (12+).
12.25 «Беларусь як песня». Тамара Раеўская.
12.50 «Спявае Беларусь».
13.45 «Наперад у мінулае».
14.10, 19.25 «ВМФ СССР. Хроніка Перамогі». Крэйсер «Максім Горкі» (12+).
14.40, 21.40 «Час выбраў нас». Маст. фільм. 1-я серыя (12+) [СЦ].
15.50 «Люблю і памятаю». Заслужаны артыст БССР Эдзі Рознер.
17.40 «Я хачу гэта ўбачыць!» (6+)
18.05 «Мінскі джаз-2009». Канцэрт з удзелам біг-бэнда Нацыянальнага канцэртнага аркестра Беларусі пад кіраўніцтвам Міхаіла Фінберга.
19.50 «Тэатр у дэталях». Спектакль Беларускага рэспубліканскага тэатра юнага гледача «З нагоды мёртвых душ».
20.40 «Калыханка» (0+).
22.50 «Легенды музыкі». Гурт «Браво» (12+).

Беларусь 5

6.45 Хакей. Чэмпіянат свету. Матч за 3-е месца.
8.40 Вынікі тыдня.
9.20 Валейбол. Залатая Еўраліга. Жанчыны. Беларусь — Азербайджан.
11.25 Спорт-мікс.
11.35 Футбол. Чэмпіянат Беларусі. Агляд тура.
12.15 Хакей. Чэмпіянат свету. Фінал.
14.30 Вялікі спорт.
15.15 Футбол. Чэмпіянат свету. U-20. Эквадор — Італія.
17.10 Пляжны футбол. Сусветныя пляжныя гульні. Беларусь — Украіна.
18.20 Трэніровачны дзень.
18.50 Футбол. Чэмпіянат свету. U-20. Катар — Украіна. (У перапынку — Спорт-цэнтр.)
20.50 Гульні «навыраст».
21.20 Футбол. Чэмпіянат свету. U-20. ЗША — Нігерыя. (У перапынку — Спорт-цэнтр.)
23.20 Тэніс. «Ралан Гарос».

АНТ

6.00, 7.05, 8.05 «Наша раніца».
7.00 (з субцітрамі), **8.00** (з субцітрамі), **9.00** (з субцітрамі), **11.00, 13.00, 16.00, 18.00** (з субцітрамі), **20.30, 23.35** Нашы навіны.
9.10 «Контуры».
10.00 «Жыць здорава!» (16+)
11.10 Серыял «Вой, ма-мач-кі!..» (12+)
12.05 «Модны прыгавор» (12+).
13.10 Серыял «Дом з лілеямі» (12+).
15.00 «Давай пажэнімся!» (16+)
16.20 «Мужчынскае/Жаночае» (16+).
17.25, 18.20 «На самай справе» (16+).
18.50 «Удача ў прыдачу!» Дзённік (12+).
18.55 «Няхай гавораць» (16+).
20.00 «Час».
21.10 Ток-шоу «Наша жыццё».
22.10, 0.00 Серыял «Коп» (16+).
0.35 Серыял «Медсястра» (12+).

СТБ

5.30 «Вялікі горад».
6.00, 7.30, 10.30, 13.30, 16.30, 19.30, 22.30 Навіны «24 гадзіны».
6.10, 20.15 «Міншчына».
6.20, 7.45 «Раніца. Студыя добрага настрою» (6+).
9.05 «Вадзіць па-руску».
9.25 «Тыдзень».
10.40 «Кліч». Серыял (16+).
12.35, 21.20, 23.50 «Самыя шакіруючыя гіпотэзы» (16+).
13.45, 20.30 «Неверагодна цікавыя гісторыі» (16+).
14.45 «Вадзіць па-руску» (16+).
15.15, 16.50 «Дзяржаўная граніца. Кур'еры страху». Маст. фільм (12+).
17.35 «Дзяржаўная граніца. Афганскі капкан». Маст. фільм (12+).
19.55, 22.55 «СТБ-спорт».
20.05 «Сталічныя падрабязнасці».
22.05 «Глядзець усім!» (16+)
23.00 «Загадкі чалавецтва» (16+).
0.35 «Мінтранс» (16+).
1.20 «Як устроены Сусвет» (16+).

МІР

6.00, 10.10 Серыял «Два лёсы» (16+).
10.00, 13.00, 16.00, 19.00, 0.00 Навіны.
13.15 «Зала суда. Бітва за грошы «(16+).
14.10 «Справы сямейныя. Бітва за будучыню» (16+).
15.05 «Справы сямейныя. Новыя гісторыі» (16+).
16.15, 1.55 «Такому мама не навучыць» (12+).
17.15, 19.20 Серыял «Вяртанне Мухтара-2» (16+).
19.55 «Гульня ў кіно» (12+).
20.40, 0.10 Серыял «Напарніцы» (16+).
1.55 «Разам выгадна» (12+).
2.50 Серыял «Два лёсы» (16+).

РТР—Беларусь

7.00 «Раніца Расіі».
10.45 «Плюс-мінус». Надвор'е на тыдзень.
11.00, 14.00, 17.00, 20.00 Весткі.
11.25 «Пра самае галоўнае». Ток-шоу (12+).
12.35, 14.30 1/8 фіналу Міжнароднай лігі КВЗ (16+).
13.50, 16.50, 19.50, 23.00 Навіны — Беларусь.
15.35 «Лёс чалавека» (12+).
17.25 «60 хвілін». Ток-шоу.
18.35 «Андрэй Малахаў. Прамы эфір» (16+).
20.40 Серыял «Усё магло быць інакш» (12+).
22.30, 23.10 «Хто супраць?» Ток-шоу.
0.30 «Вечар з Уладзімірам Салаўёвым».

НТБ—Беларусь

6.00 «Астрапрагноз».
6.05, 7.00, 8.00, 10.00, 13.00, 16.00, 19.00 Сёння.
6.10 «Спецыяльны рэпартаж» (12+).
6.30 «Гісторыі рамонту» (0+).
7.10 «Цуд тэхнікі» (12+).
8.05 Серыял «Мухтар. Новы след» (16+).
8.50 «Доктар Святло» (16+).
9.40 «Нашы» (6+).
10.20 «Чакай мяне» (12+).
11.05 «Малая зямля» (16+).
11.55 «Ты не паверыш!» (16+)
13.25 «Агляд. Надзвычайнае здарэнне».
14.00, 16.30 Серыял «Марскія д'яблы» (16+).
17.05 «ДНК» (16+).
18.10 «Заснавана на рэальных падзеях» (16+).
19.35 «Сёння. Галоўнае».
19.50 Серыял «Марскія д'яблы. Паўночныя рубяжы» (16+).
20.50 Серыял «Кансультант. Лі-хія часы» (16+).
22.45 «НЗ.by».
23.10 Серыял «Юрысты» (16+).

8 канал

7.00, 15.55, 19.00, 21.05, 0.05 «Надвор'е + Эрана».
7.05, 16.05 М/с «Русалачка».
7.25, 16.00 «Гумарынка».
7.30 Прыгоды «Шторм» (16+).
9.30 Серыял «Крык савы» (16+).
10.30, 15.20 Дак. фільм «Самы важны мінерал».
11.00 Фантастыка «Першы мсціўца».
13.00, 20.00 Серыял «Смяротная зброя» (16+).
13.45 Дэтэктыў «Мегрэ на скрыжаванні».
16.25 Драма «Пах жанчыны».
19.05 Серыял «Абдымаючы неба» (16+).
20.50 «Вечарніца» (0+).
21.10 Драма «Дзяўчына, якая гуляла з агнём» (16+).
23.20 Дак. фільм «Крыміналістыка. На месцы злачынства».

ВТВ

6.05, 4.00 «Дурні і дарогі» (16+).
6.50, 5.00 «Лаві момант» (16+).
7.25 Скетч-шоу «6 кадраў» (16+).
8.20, 3.10 Скетч-шоу «Даеш моладзь» (16+).
9.15 М/ф «Джынглікі» (0+).
9.45 М/ф «Тры каты» (0+).
10.10 «Ералаш» (6+).
10.40 «Наш рамонт» (16+).
11.30 «Галерэя прыгажосці» (16+).
12.20 «Проста кухня» (16+).
13.00 «Рогаў. Студыя 24» (16+).
14.00, 0.40 Скетч-шоу «Нерэальная гісторыя» (12+).
14.45 Фантастыка «Тэрмінатар-2: судны дзень» (16+).
17.50 Анімацыйны фільм «Оз: вяртанне ў Смарагдавы горад» (0+)
19.30, 22.35 «Уральскія пельмені» (16+).
21.00 Фантастыка «Чалавек-павук-3: вораг у адлюстраванні» (12+).
23.50 «Пары на Канары» (16+).
1.35 «Хачу верыць!» (16+).

Культура

6.30 «Тры таўстуны», «Куды ідзе слаганяння». М/ф.
7.20 «Папялушка». Маст. фільм (0+).
8.40 «Сто дзён пасля дзяцінства». Маст. фільм [СЦ] (12+).
10.10 «Звычайны канцэрт».
10.40, 0.10 «Чалавек без пашпарта». Маст. фільм [СЦ] (12+).
12.15 «Лісты з правінцыі». Ахтубінск (Астраханская вобласць) [СЦ].
12.45, 1.45 «Канарскія астравы». Дак. фільм.
13.40 «Пётр Казлоў. Тайна закінутага горада». Дак. фільм.
14.35 «Бандыты ў часе». Маст. фільм (12+).
16.30 «Карціна свету».
17.10 «Пешшу...» Масква Шэхтэля.
17.40 «Блізкае акружэнне Аляксандра Галібіна».
18.35 «Рамантыка раманса». Песні 80-х.
19.30 Навіны культуры.
20.10 «Зялёны фургон». Маст. фільм [СЦ] (12+).
22.35 Балет Аляксандра Экмана «Сон у летнюю ноч» (18+).
2.35 «Агрbalенне па...-2». М/ф для дарослых.

Настальгія

6.00 «Да і пасля...» з Уладзімірам Малчанавым. Год 1991-ы. 1-я частка. 2008 год (18+).
7.05, 8.45, 9.45, 11.00, 13.05, 17.15, 21.45, 23.45, 2.25, 3.45, 5.00 Музычная настальгія (12+).
7.35 «Аншлаг! Аншлаг!» 1988 год (16+).
9.00, 21.00, 3.00 «Мінулы час» (12+).
10.00 «Колба часу» (16+).
12.00, 4.00 «Народжаныя ў СССР» (12+).
13.25 «Гэты фантастычны свет». «Уменне кідаць мяч». 1988 год (12+).
15.00 «Быў час». 2009 год (16+).
16.00 Маст. фільм «Пеўнікі» (16+).
18.00 Маст. фільм «Варатар» (12+).
19.20 «Вакол смеху». «Пра анекдот». 1990 год (12+).
21.55 Фільм-спектакль «Адзіны сведка». 1973 год (16+).
0.00 Фільм-спектакль «Энергічныя людзі». 1988 год (16+).
2.50 М/ф «Бюро знаходак» (0+).

EuroSport 1

0.30 Конны спорт. Global Champions Tour.
2.00, 7.00, 11.25, 22.15 "Гейм, Шэт і Матс».
2.30, 05.00, 7.30, 9.30, 14.30, 23.45 Веласпорт. «Джыра д'Італія».
4.00, 6.00, 8.30, 10.30, 11.55, 18.45, 22.50 Тэніс. «Ралан Гарос».
18.40 Веласпорт. «Джыра»-экстра.

Кінакамедыя

1.00 Вельмі моцна заказаны (16+).
2.55 Superнянь (16+).
4.35 Superнянь-2 (16+).

6.20 Ідэаль (18+).
8.10 Даруй, хачу з табой ажаніцца (12+).
10.15 Ашаламляльныя фантазіі Чарлі Свона Трэцяга (16+).
11.50 Каханне — гэта для дваіх (16+).
13.50 Навагодні адрыў (16+).
15.25 Забойны агеньчык (16+).
17.20 Настаўнік года (16+).
19.30 Гуляй, Вася! (16+)
21.20 Вяселле па абмене (16+).
23.10 Замуж на два дні (12+).

ТБ3

6.00 М/ф (6+).
8.25 Калекцыя Беларусьфільма. «Анастасія Слуцкая». Маст. фільм (6+).
10.05, 5.30 «Заўтра сёння» (12+).
10.40 «Выратуйце, я не ўмею гатаваць!» (12+)
11.30, 1.45 «Сапраўдныя». Серыял (16+).
15.25 «Ён і яна» (16+).
16.50 «Зоркі і лісы». Маст. фільм (12+).
20.30 «Без падману» (16+).
21.25 «Асцярожна, махляры!» (16+)
22.00 «Чалавек у жалезнай масцы». Драма (12+).

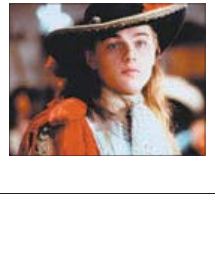

0.20 «Звышнатуральнае». Серыял (16+).
5.00 «Нераскрытыя таямніцы» (12+).

ТБ1000

6.10, 17.35 Эвалюцыя Борна (16+).
9.05 Госця (16+).
11.40 Іншыя (16+).
13.45 Дзеці шпіёнаў (6+).
15.30 Пабочны эфект (16+).
20.10 Што хавае хлусня (16+).
22.00 Малышка на мільён (16+).

0.30 Перамотка (16+).
2.30 Уна (18+).
4.15 Мой хлопчык (12+).

ТБ1000 Рускае кіно

6.20 Васьмёрка (16+).
8.05 Іронія лёсу. Працяг (12+).
10.20 Урфін Джус і яго драўляныя салдаты (0+).
12.10 Падзямелле ведзьмаў (12+).
13.55 Князёўна Мэры (12+).
16.10 Без межаў (12+).
18.10 Прыходзь на мяне паглядзець (6+).
20.20 8 першых спатканняў (16+).

22.00 Duxless-2 (16+).
0.10 Райскія шаты (16+).
2.20 Русалка (16+).
4.25 Алімпіус інферна (16+).

National Geographic

6.00 Займальная навука (16+).
6.25 Панарама 360 (16+).
7.15, 11.05 Аўта-SOS (16+).
8.00 Служба выратавання Аляскі (16+).
8.45 У пошуках спадчыны (16+).
9.30 Інстынкт выжывання (16+).
11.50 Дзікі тунец (16+).
13.20 Міжнародны аэрапорт Дубай (16+).
14.05, 18.10 Морган Фрыман. Гісторыі пра Бога (16+).
19.00, 21.25 Варожая планета (16+).
19.50, 23.00 Дзіўная планета (16+).
20.35, 1.25 Асушыць акіян (16+).
23.45 Невядомая планета Зямля (16+).
3.05 Расследаванні авіякатастроф (16+).
4.45 Інжынерныя ідэі (16+).
5.35 Навуковыя недарэчнасці (16+).

Discovery

8.00, 9.20, 18.30 Як гэта зроблена? (12+)
8.25, 17.35 Як гэта ўстроена? (12+)
10.15 Узрываючы гісторыю (12+).
11.10 Залатая ліхаманка (16+).
12.05 Невядомая экспедыцыя (16+).
13.00, 22.10, 6.20 Цуды псіхалогіі (16+).
13.55, 23.05 Што хаваюць муміі? (12+)
14.50 Голыя і напалоханыя (16+).
15.45, 4.35 Ратавальнікі маёмасці (12+).
19.25 Разбуральнікі легенд (16+).
0.00, 7.10 Не спрабуйце паўтарыць (16+).
0.55 Самагоншчыкі (18+).
1.50 Аперацыя «Выратаванне дома» (12+).
2.45 Голыя і напалоханыя (16+).
3.40 Экстрэмальныя фургоны (12+).

У праграме магчымы змяненні. Перадрукоўка праграмы забаронена. [СЦ] – фільм транслюецца са скрытымі субцітрамі.

Беларусь 1

6.25, 9.45 Серыял «Сваты-5» (12+).
7.20 Меладрама «Я побач». 3-я і 4-я серыі (16+).
9.00, 12.00, 15.00 Навіны.
9.10 «Арсенал» (12+).
10.50 «На вылет!» (12+)
11.35 «Гульні.by».
12.10 Навіны. Цэнтральны рэгіён.
12.35 «Маршрут пабудаваны» (12+).
13.15 Меладрама «Мой любімы прывід» (12+).
15.15 «Твой горад».
15.30 «Вакол планеты».
16.20 «Усё пуцём».
16.40 Меладрама «Дзве жонкі». 1—4-я серыі (16+).
20.40 Навіны надвор'я.
21.00 «Галоўны эфір».
22.10 Меладрама «Усё вернецца» (16+).

Беларусь 2

7.00 Серыял «Цэнтральная бальніца» (16+).
8.35, 19.55 «Тэлебарометр».
8.40 М/с «Чарапашкі-ніндзя» (12+).
9.30 «Свет навыварат. Японія» (16+).
10.25 «ЖаннаПажані» (16+).
11.25 Трылер «Люзія падману» (16+).
13.15 Прыгоды «Індыяна Джонс і Каралеўства хрустальнага чэрапа» (12+).
15.20, 23.35 «Арол і рэшка. Рай і пекла» (16+).
16.20 «Тата папаў» (16+).
17.50 «Бітва экстрасэнсаў. 17-ы сезон» (16+).
20.25 «Абмен жонкамі» (16+).
22.00 «Спортлато 5 з 36», КЕНО.
22.05 «Трэці лішні» (16+) [СЦ].
23.00 «Сыграй мяне, калі зможаш» (12+).

Беларусь 3

7.35 «Размаўляем па-беларуску». Тэлевікторына.
8.00, 13.40, 20.15 Навіны культуры.
8.20, 20.35 «Гэты дзень».
8.25 М/ф (0+).
8.35 «Вусаты нянь». Камедыя (6+).
10.00 «Наперад у мінулае».
10.20 «Беларуская кухня». Каша-прысыпанка.
10.45 «Нацыянальны хіт-парад».
11.35 «Мама». Маст. фільм (6+).
13.00 «Дзесяць фатаграфій». Міхаіл Баярскі (12+).
14.00 «Майстры і куміры». Народны артыст Беларусі Генадзь Аўсяннікаў.
14.50 «Тры талеры». Маст. фільм (6+) [СЦ].
18.25 «Тум-пабі-дум». Драма (0+) [СЦ].
20.00 «Архітэктура Беларусі».
20.40 «Калыханка» (0+).
21.05 «Чужая радня». Драма (12+).
22.40 Выніковы канцэрт навучэнцаў Беларускай дзяржаўнай харэаграфічнай гімназіі-каледжа.

Беларусь 5

7.00 Гандбол. Ліга чэмпіёнаў. Фінал 4-х. Паўфінал. «Барселона» (Іспанія) — «Вардар» (Македонія).
8.40 Гандбол. Ліга чэмпіёнаў. Фінал 4-х. Паўфінал. «Веспрэм» (Венгрыя) — «Вівэ» (Польшча).
10.25 Футбол. Ліга чэмпіёнаў УЕФА. Фінал. «Тотэнхэм» (Англія) — «Ліверпуль» (Англія).
12.30 Веславанне на байдарках і каноэ. Кубак свету. Дуйсбург.
14.20 Тэніс. «Ралан Гарос».
16.05 Гандбол. Ліга чэмпіёнаў. Фінал 4-х. Матч за 3-е месца.
17.50 Гульні «навыраст».
18.20 Піт-стоп.
18.50 Гандбол. Ліга чэмпіёнаў. Фінал 4-х. Фінал. (У перапынку — Спорт-цэнтр.)
20.45 Вынікі тыдня.
21.30 Футбол. Чэмпіянат свету. U-20. 1/8 фіналу. (У перапынку — Спорт-цэнтр.)
23.30 Футбол. Чэмпіянат Беларусі. Агляд тура.

АНТ

7.00, 9.00, 16.00 (з субцітрамі) «Нашы навіны».
7.10 М/ф «Маша і Мядзведзь» (0+).
7.40 «Жыццё іншых» (12+).
8.40 «Метэагід».
9.10 «Нядзельная пропаведзь» (з субцітрамі).
9.25 «Здароўе» (16+).
10.35 «Бесталковыя нататкі» (12+).
10.55 «Аляксандр Балуеў: «У мяне няма слабасцяў» (12+).
12.00 Меладрама «Блаславіце жанчыну» (12+).
14.25 «Ералаш» (6+).
14.45, 16.20 «Ледніковы перыяд». Дзеці» (6+).
17.20 «Спорт-фактар» (12+).
18.25 «Лепш за ўсіх!» (6+)
20.00 «Контуры».
21.05 Трылер «Адступнікі» (16+).
23.40 «Спартклуб» (16+).
0.00 «Бачылі відэа?»

СТБ

6.05 «Ежа багоў» (16+).
7.40, 20.35, 23.30 Дакументальны спецпраект (16+).
9.15 «Мінтранс» (16+).
10.00 «Скардзіцца дазваляецца».
10.30 «Вялікі горад».
11.00 «Вадзіць па-руску» (16+).
11.20, 13.40, 16.40 «Горад». Серыял (12+).
13.30, 16.30 Навіны «24 гадзіны».
19.30 «Тыдзень».
23.00 «Тыдзень спорту».

МІР

6.00, 6.30, 7.15 М/ф (0+).
6.15 «Мільён пытанняў аб прыродзе» (6+).
6.45 «Беларусь сёння» (12+).
7.45 «Культ/Турызм» (16+).
8.15 «Яшчэ танней» (12+).
8.50 «Сусветныя гульні розуму» (0+).
9.25 «Наша кіно. Гісторыя вялікага кахання» (12+).
10.00, 16.00 Навіны.
10.15 «Сусветныя лэдзі» (12+).
10.45, 16.15, 19.30 Серыял «Выкраданне багіні» (16+).
18.30 «Разам».
20.20, 1.00 Серыял «Вялікі перапынак». (0+)
00.00 Выніковая «Разам».
2.50 Маст. фільм «Старыя-разбойнікі» (12+).
4.25 Маст. фільм «Каменная кветка» (12+).

РТР—Беларусь

7.00 Маст. фільм «Мелодыя на два галасы» (12+).
9.30 Маст. фільм «Тройчы пра каханне» (12+).
11.00 Вести.
11.20 «Сто да аднаго» (12+).
12.15 «Ранішняя пошта» (16+).
13.00 «Калі ўсе дома» (12+).
13.55 «Смяяцца дазваляецца» (16+).
15.15 «Далёкія блізкія» (12+).
16.45 «Выхад у людзі» (12+).
17.50, 21.45 Маст. фільм «Добрымі намерамі» (12+).
20.00 Вести тыдня.
23.00 Масква. Крэмль. Пуцін.
23.40 «Вечар у нядзелю».

НТБ—Беларусь

6.10 «Астрапрагноз».
6.20 «Terra incognita. Беларусь невядомая» (6+).
6.50, 22.20 «Зразумець і абяскшкодзіць» (12+).
7.20 «Падазраюцца ўсе» (16+).
8.00, 10.00, 16.00 «Сёння».
8.20 «Спецыяльны рэпартаж» (12+).
8.40 «Аднойчы...» (16+)
9.15 «Хто ў доме гаспадар?» (16+)
10.25 «Першая перадача» (16+).
11.05 «Цуд тэхнікі» (12+).
11.55 «Дачны адказ» (0+).
13.05 «НашСпажыўНагляд» (16+).
14.05 Маст. фільм «Суддзя-2» (16+).
16.20 «Следства вялі...» (16+)
18.00 «Новыя рускія сенсацыі» (16+).
19.00 «Вынікі тыдня».
20.05 «Зоркі сышліся» (16+).
21.15 «Ты не паверыш!» (16+)
22.50 Маст. фільм «Гаспадар» (16+).

8 канал

7.00, 14.35, 19.10, 21.05, 1.00 «Надвор'е + Эрана».
7.05 М/ф «Баранчык Шон».
7.15 Дак. фільм.
8.00 М/ф «Кот у ботах».
9.35 «Утрамдзія».
9.40 «Мой любімы гадаванец» (0+).
10.10 «Сіньцзян».
10.30 «Вячэрні квартал-95».
11.50 Дак. серыял «Каманда 95-га квартала».
12.40 Фантастыка «Царства цемры».
14.40 «Глядзім усёй сям'ёй». Фільм — дзецям «Мэры Попінс».
17.05 Дак. серыял «Дынастыя».
18.05 «Сябры дзядулі Марка» (0+).
18.20 Серыял «Касл» (12+).
19.15 Дэтэктыў «Мярцвяк дэтэктыва Мегрэ» (16+).
20.50 «Вечарніца» (0+).
21.10 Драма «Вялікі Гэтсбі» (16+).
23.35 Камедыя «Формула кахання».

ВТБ

6.05, 4.00 «Дурні і дарогі» (16+).
7.00 «Наш рамонт» (16+).
7.55 «Ералаш» (6+).
8.45 «Галерэя прыгажосці» (16+).
9.35, 18.20, 0.00 «Уральскія пельмені» (16+).
10.40 Скетч-шоу «Нерэальная гісторыя» (12+).
12.05, 5.10 «Супермамачка» (16+).
13.10, 1.00 Серыял «Ваніны» (12+).
14.45, 2.15 Скетч-шоу «Адна за ўсіх» (16+).
15.20 Фантастыка «Паляўнічыя на прывіды-2» (12+).
17.30 «Пары на Канары» (16+).
19.00 Серыял «Кухня» (16+).
21.00 Серыял «#СеняФедзя-2» (16+).
22.00 Камедыя «Спатканне ўсляпую» (12+).
2.45 Серыял «Бязмоўны сведка» (16+).

Культура

6.30, 7.00, 7.30, 10.00, 15.00, 19.30, 23.45 Навіны культуры.
6.35 «Пешшу...» Масква кніжная.
7.05, 20.05 «Правілы жыцця».
7.35 «Тэатральны летапіс». Станіслаў Любшын.
8.00 «Сіта і Рама». Серыял [СЦ].
8.45 «Першыя ў свеце». Дак. серыял.
9.00, 22.40 «Выпрабаванне невінаватасцю». Серыял. 1-я серыя.
10.15 «Назіральнік».
11.10, 1.15 «Дзе б ні быў я...» Спявае Уладзімір Атлантаў». 1971 год.
12.20, 18.45, 0.35 Улада факта. «Дэмаграфічны фактар гісторыі».
13.00 85 гадоў з дня нараджэння Вячаслава Шалевіча. «Лінія жыцця».
14.00 Сусветныя скарбы.
14.15 «Загадка ЛК-1. Леанід Купрыяновіч». Дак. фільм.
15.10 «На гэтым тыдні... 100 гадоў таму».
15.40 «Агора». Ток-шоу.
16.40 «Народжаная рэвалюцыяй». Маст. фільм [СЦ] (0+).
18.15, 2.25 Раман у камені. «Іспанія. Тартоса». Дак. фільм.
19.45 «Галоўная роля».
20.30 «Добрай ночы, малыя!»
20.45 «Жаночы твар Расіі» [СЦ].
21.15 Ступені цывілізацыі. «Невядомая планета Зямля». 1-я серыя [СЦ].
22.00 «Саці. Нясумная класіка...»
0.05 «Магістр гульні». «Доктар Фаўстус супраць Фаўста» [СЦ].

Настальгія

6.00, 0.00 «Да і пасля...» з Уладзімірам Малчанавым. Год 1983-і. 2009 год (16+).
6.45, 8.35, 11.35, 13.05, 15.45, 17.00, 20.30, 21.45, 23.00, 0.40, 3.45, 5.00 Музычная настальгія (12+).
7.00 Тэлеспектакль «Гульцы». Па аднайменнай камедыі М. Гогаля. 1978 год (12+).
9.00 «Быў час». 2009 год (16+).
10.00 «Пад знакам задыяка. Блізняты». 1993 год (16+).
12.00 Маст. фільм «Васіліса Прыгожая» (6+).
13.50 Канцэрт гуртоў «Машина времени» і «Цветы» (12+).
15.00, 21.00, 3.00 «Мінулы час» (12+).
16.00 Маст. фільм «Іван» (16+).
18.00 «СевАлогія» з Севам Наўгародцавым. «Led Zeppelin». 2004 год (18+).
19.00 «Пад знакам задыяка. Вечар эпіграм». 1993 год (16+).
20.50 М/ф «Бюро знаходак» (0+).
22.00 «Народжаныя ў СССР» (12+).
0.55 Маст. фільм «Пераклад з англійскай» (16+).
4.00 «Колба часу» (16+).

EuroSport 1

0.00, 2.30, 5.00, 7.30, 9.30, 23.45 Веласпорт. «Джыра д'Італія».
1.10 Веласпорт. «Тур дэ Лэн».
2.00 Аўтагонкі. Суперкубак Porsche.
4.00, 8.30, 11.55, 16.00, 20.00, 22.50 Тэніс. «Ралан Гарос».
7.00, 11.25, 22.15 «Гейм, Шэт і Матс».

Кінакамедыя

0.35 Развод па-французску (16+).
2.15, Шпіён па суседстве (12+).
4.00 Ні хвіліны спакою (12+).
5.35 Сем кабінак (18+).
7.25 Джулі і Джулія: гатуем шчасце па рэцэпце (16+).
9.45 Захачу і саскочу (16+).
11.50 Захачу і саскочу. Супергероі (16+).
13.50 Захачу і саскочу. Майстар-клас (16+).
16.05 Супергнянь (16+).
17.40 Супергнянь-2 (16+).
19.30 Каханне не па памеры (16+).
21.20 Замуж на два дні (12+).
23.20 Да чорта на рогі (16+).

ТБ3

6.00 М/ф (6+).
8.10 «M&S» (12+).
8.40 «Пакуль мы жывыя». Маст. фільм (12+).
10.25 «Перыскоп» (16+).
10.50, 3.40 «Судовыя страсці». Дак. серыял (16+).
12.30 «Асцярожна, мхаляры!» (16+)
13.00 «Без падману» (16+).
13.55 «Кім мы не станем». Маст. фільм (12+).
15.45, 22.40 «Нераскрытыя тайны» (12+).
16.20 «Мой герой» (12+).
17.10 «Развітанне» (16+).
18.05 «Спадчына савецкіх мільянераў». Дак. фільм (12+).
19.00, 2.05 «Адплата». Серыял (16+).
20.55 «Менталіст». Серыял (16+).
23.35 «Звышнатуральнае». Серыял (16+).
0.20 «Напруж звіліны». Камедыя (12+).
5.10 «Часова даступны» (12+).

ТВ1000 ТБ1000

6.10, 18.15 Машына часу (12+).
8.05 13-ы раён (16+).
9.45 З рэчамі на вылет! (16+)
11.25 Інтуіцыя (12+).
13.10 Заручаныя асуджаныя (16+).
14.55 Маё вялікае грэчаскае вяселле-2 (16+).
16.45 Разня (16+).
20.10 Скнара (16+).
21.55 Д'ябал і Дэніэл Уэбстэр (16+).
23.50 Даруй, хачу з табой ажаніцца (12+).
1.55 Выбар капітана Карэлі (16+).
4.20 Трывожны выклік (16+).

ТБ1000 Рускае кіно

6.20 Каханне ў вялікім горадзе-3 (12+).
7.55 Лёд (12+).
10.10 Час пік (16+).
12.20 Тайна чатырох прынцэс (6+).
14.05 Ласкавы май (16+).
16.20, 4.10 Найлепшае лета нашага жыцця (16+).
18.25 Бармэн (16+).
20.20 Унук касманаўта (12+).
22.00 Стальны матылёк (16+).
0.10 На кручку! (16+)
2.10 Дзень радыё (16+).

National Geographic

6.00 Навуковыя недарэчнасці (16+).
6.25, 12.50 Марское ўзбярэжжа (16+).
7.15, 15.05 Інжынерныя ідэі (16+).
8.05 Дзікі тунец (16+).
9.40 Варожая планета (16+).
10.30 На плытах па Юкану (16+).
11.15, 16.40, 21.20, 3.30 Аўта-SOS (16+).
13.35 Асушыць акіян (16+).
14.20, 19.45, 22.50 У пошуках праўды (16+).
15.55, 2.45 Расследаванні авіякатастроф (16+).
18.15, 22.05, 1.15, 4.20 Закінутыя скарбы мая (16+).
20.30 Морган Фрыман. Гісторыі пра Бога (16+).
23.40 Апакаліпсіс: Другая сусветная вайна (16+).
0.25 Ліхтугі за мяжой (16+).
2.00 Служба бяспекі аэрапорта (16+).
5.10 Гульні розуму (16+).

Discovery

8.00 Залатая ліхаманка (16+).
9.20, 16.40, 22.10 Вялікі махінатар (12+).
10.15, 17.35, 4.35 Хуткія і гучныя (12+).
11.10, 14.50, 21.15 Як гэта зроблена? (12+)
12.05, 23.05 Паляўнічыя на рэлікві (16+).
13.00, 3.40 Аперацыя «Выратаванне дома» (12+).
13.55 Як гэта ўстроена? (12+)
18.30, 1.50 Залаты шлях Паркера Шнабеля (16+).
19.25 Ратавальнікі-цяжкавагавікі (16+).
20.20, 5.30 Іржавая імперыя (12+).
0.00 Махінатары (12+).
0.55, 6.20 Хакер у дзікай прыродзе (16+).
2.45 Голыя і напалоханыя (16+).
7.10 Забытая інжынерыя (16+).

Беларусь 1

6.00, 7.20, 8.15 «Добрай раніцы, Беларусь!»
7.00, 8.00 (з сурдаперакладам), **9.00, 12.00, 13.00, 15.00, 17.00, 19.00, 0.20** Навіны.
7.05, 8.05 Навіны эканомікі.
7.10, 8.10, 18.15, 0.00 «Зона Х» (16+).
9.10, 22.10 Серыял «След» (16+).
10.45, 12.10, 18.35, 19.20 Серыял «У чужым краі» (16+).
13.05 «Дзіцячы доктар».
13.35 «Дзень у вялікім горадзе».
14.35, 15.25 Серыял «Берагі маёй мары». 1-я і 2-я серыі (16+).
15.15, 18.00 Навіны рэгіёна.
17.05 «Беларуская часінка».
21.00 «Панарама».
21.50 Спецыяльны рэпартаж ATH.
23.40 «Сфера інтарэсаў».
0.40 «Дзень спорту».

Беларусь 2

7.00 «Уключайся!» (12+)
9.00, 18.00 «Тэлебарометр».
9.10, 20.00 Серыял «Зразумець. Дараваць» (16+).
9.50, 20.35 Серыял «Сямейныя гісторыі» (16+) [СЦ].
10.25, 22.50 «Экстрасэнсы-дэтэктывы» (16+).
11.20, 18.05 Серыял «Што робіць твая жонка?» (16+)
13.20, 23.45 Серыял «Жаночы доктар» (16+).
14.15, 17.30 «Калі мы дома-2». Скетчкам (16+).
14.50 «Да пабачэння» (16+).
15.40 «Нічога сабе ныюз» (12+).
15.45 «Пін_код». Інтэрактыўны маладзёжны праект (12+).
16.35 Серыял «Цэнтральная бальніца» (16+).
21.05, 22.05 «Тата папаў» (16+).
22.00 «Спортлато 6 з 49», КЕНО.
23.45 Серыял «Жаночы доктар» (16+).

Беларусь 3

7.00 «Дабраранак».
7.35, 12.20 «Беларуская кухня». Яечня і дранік на ўсю патэльню.
8.05, 12.00, 20.15 Навіны культуры.
8.25, 12.15, 20.35 «Гэты дзень».
8.30, 18.15 «Ліквідацыя». Маст. фільм (16+) [СЦ].
9.15 «Камертон». Народная артыстка Беларусі Ніна Шарубіна.
9.45, 16.55 «Над Цісай». Дэтэктыў (12+).
11.05, 23.25 «Архітэктура Беларусі».
11.20, 21.05 «Апошні дзень». Андрэй Панін (12+).
12.50 «Спявае Беларусь».
13.45 «Легенды музыкі». Гурт «Браво» (12+).
14.10, 19.05 «ВМФ СССР. Хроніка Перамогі». «Беларморская флатылія» (12+).
14.30 «Грані Перамогі». Рэліквіі Перамогі.
15.00, 21.40 «Час выбраў нас». Маст. фільм (12+) [СЦ].
16.10 Канцэрт Зводнага дзіцячага хору г. Мінска «Спявай, мая сталіца».
19.30 «Ваша лато», «Пяцёрачка».
20.00 «Суразмоўцы».
20.40 «Калыханка» (0+).
23.00 «Легенды музыкі». Ігар Талькоў (12+).

Беларусь 5

7.00 Футбол. Чэмпіянат свету. U-20. Гандурас — Уругвай.
8.55 Гульні.by.
9.15 Футбол. Чэмпіянат свету. U-20. Нарвегія — Новая Зеландыя.
11.15 Футбол. Чэмпіянат свету. Жанчыны. Відэасапоіс.
11.50 Спорт-мікс.
12.00, 23.20 Тэніс. «Ралан Гарос».
14.05 Футбол. Кубак Беларусі. Фінал.
16.15 Веславанне на байдарках і каноэ. Этап Кубка свету. Познань.
18.15 Жанчыны і спорт. Ганна Гуськова.
18.50 Футбол. Чэмпіянат свету. U-20. Партугалія — Аргенціна. (У перапынку — Спорт-цэнтр.)
20.50 Спорт-кадр.
21.20 Футбол. Чэмпіянат свету. U-20. Паўднёвая Афрыка — Паўднёвая Карэя. (У перапынку — Спорт-цэнтр.)

АНТ

6.00, 7.10, 8.10 «Наша раніца».
7.00 (з субцітрамі), **8.00** (з субцітрамі), **9.00** (з субцітрамі), **11.00, 13.00, 16.00, 18.00** (з субцітрамі), **20.30, 23.35** Нашы навіны.
7.05, 8.05 «Трывожная кнопка» (16+).
9.10 «Сёння 28 мая. Дзень пачынаецца» (6+).
9.50 «Жыць здорава!» (16+)
11.10 Серыял «Вой, ма-мачкі!..» (12+)
12.05 «Модны прыгавор» (12+).
13.10 Серыял «Дом з лілеямі» (12+).
15.00 «Давай пажэнімся!» (16+)
16.20 «Мужчынскае/Жаночае» (16+).
17.25, 18.20 «На самай справе» (16+).
18.50 «Удача ў прыдачу!» Дзённік (12+).
18.55 «Няхай гавораць» (16+).
20.00 «Час».
21.10 Серыял «Коп» (16+).
23.10, 0.00 Серыял «Медсястра» (12+).

СТБ

5.30 «Цэнтральны рэгіён».
6.00, 7.30, 10.30, 13.30, 16.30, 19.30, 22.30 Навіны «24 гадзіны».
6.10, 20.15 «Мінскчына».
6.20, 7.45 «Раніца. Студыя добрага настрою» (6+).
9.10, 23.00 «Загадкі чалавецтва» (16+).
10.40 «Клім». Серыял (16+).
12.30, 21.20, 23.35 «Самыя шакіруючыя гіпотэзы» (16+).
13.45, 20.30 «Неверагодна цікавыя гісторыі» (16+).
14.45 «Вадзіць па-руску» (16+).
15.15, 16.50 «Дзяржаўная граніца. Смяротны ўлоў». Маст. фільм (12+).
17.35 «Дзяржаўная граніца. Ілжывая цэль». Маст. фільм (12+).
19.55, 22.55 «СТБ-спорт».
20.05 «Сталічныя падрабязнасці».
22.00 «Скардзіцца дазваляецца».
0.20 «Самая карысная праграма» (16+).
1.10 «Як устроены Сусвет» (16+).

МІР

6.00, 10.10 Серыял «Два лёсы» (16+).
10.00, 13.00, 16.00, 19.00, 0.00 Навіны.
13.15, 4.05 «Зала суда. Бітва за грошы» (16+).
14.10, 2.30 «Справы сямейныя. Бітва за будучыню» (16+).
15.05, 3.15 «Справы сямейныя. Новыя гісторыі» (16+).
16.15, 1.55 «Такому мама не навучыць» (12+).
17.15, 19.20 Серыял «Вяртанне Мухтара-2» (16+).
19.55 «Гульня ў кіно» (12+).
20.40, 0.10, 5.40 Серыял «Напарніцы» (16+).
1.55 «Разам выгадна» (12+).
2.40 «Справы сямейныя. Бітва за будучыню» (16+).
2.40 «Справы сямейныя. Новыя гісторыі» (16+).
4.05 «Зала суда. Бітва за грошы» (16+).
4.50 «Наша кіно. Гісторыя вялікага кахання» (12+).
5.35 Серыял «Напарніцы». 1-я серыя (16+).

РТР—Беларусь

7.00 «Раніца Расіі».
10.00 «Вёска Live» (12+).
11.00, 14.00, 17.00, 20.00 Весткі.
11.25 «Пра самае галоўнае». Ток-шоу (12+).
12.35, 14.30, 20.40 Серыял «Усё магло быць інакш» (12+).
13.50, 16.50, 19.50, 23.00 Навіны — Беларусь.
15.35 «Лёс чалавека» (12+).
17.25 «60 хвілін». Ток-шоу.
18.35 «Андрэй Малахаў. Прамы эфір» (16+).
22.30, 23.10 «Хто супраць?» Ток-шоу.
0.30 «Вечар з Уладзімірам Салаўёвым».

НТБ—Беларусь

6.00 «Астрапрагноз».
6.05, 7.00, 8.00, 10.00, 13.00, 16.00, 19.00 Сёння.
6.10 «Спецыяльны рэпартаж» (12+).
6.30 «Гісторыі рамонту» (0+).
7.10 «Мальцава» (12+).
8.05 Серыял «Мухтар. Новы след» (16+).
8.50, 10.20 Серыял «Ляснік» (16+).
9.40, 22.45 «НЗ.by».
12.00 «Суд прысяжных» (16+).
13.25 «Агляд. Надзвычайнае здарэнне».
14.00, 16.30 Серыял «Марскія д'яблы. Смерч. Лёсы» (16+).
17.05 «ДНК» (16+).
18.10 «Заснавана на рэальных падзеях» (16+).
19.35 «Сёння. Галоўнае».
19.50 Серыял «Марскія д'яблы. Паўночныя рубяжы» (16+).
20.50 Серыял «Кансультант. Лія часы» (16+).
23.10 Серыял «Юрысты» (16+).

8 канал

7.00, 15.55, 19.05, 21.05, 0.25 «Надвор'е + Эрана».
7.05, 16.05 М/с «Русалачка».
7.25, 16.00 «Гумарынка».
7.30 Камедыя «Вайна нявест».
9.00 Дак. фільм «Час».
9.35, 19.10 Серыял «Абдымаюцца неба» (16+).
10.30 «Мой любімы гадаванец» (0+).
11.00 Драма «Дзяўчына, якая гуляла з агнём» (16+).
13.15, 20.00 Серыял «Смяротная зброя» (16+).
14.00 Меладрама «Крок наперад».
16.30 Меладрама «Дзённік памяці» (16+).
20.50 «Вечарніца» (0+).
21.10 Драма «Неба паўшых».
23.05 Фільм жахаў «Фобія».

ВТВ

6.05, 3.50 «Дурні і дарогі» (16+).
6.35, 5.00 «Лаві момант» (16+).
7.25 Скетч-шоу «6 кадраў» (16+).
8.20, 3.00 Скетч-шоу «Даеш моладзь» (16+).
9.15 М/ф «Джынглікі» (0+).
9.45 М/ф «Тры каты» (0+).
10.10 М/ф «Машыны казкі» (0+).
10.40 «Ералаш» (6+).
11.15 Анімацыйны фільм «Балерына» (6+).
13.00 «Руса турыста» (16+).
14.00 «Дзякуй богу, ты прыйшоў!» (16+)
15.00 Серыял «#СеняФедзя» (16+).
16.30 Фантастыка «Успомніць усё» (16+).
18.45 «Уральскія пельмені» (16+).
21.00 Фантастыка «Чалавек-павук-2» (12+).
23.30 Шоу «Справа была вечарам» (16+).
0.30 «Кіно ў дэталях» (16+).
1.25 «Хачу верыць!» (16+)

Культура

6.30 «Біблейскі сюжэт».
7.05 «Прыгоды чароўнага глобуса, або Хітрыкі ведзьмы». М/ф.
8.25 «Зялёны фургон». Маст. фільм [СЦ] (12+).
10.45 «Тэлескоп».
11.15 «Тайна «Чорных драздоў». Маст. фільм (12+).
12.50 Чалавечы фактар. «Цырк для хуліганаў» [СЦ].
13.20, 2.00 «Канарскія астравы». Дак. фільм.
14.15 «Эрмітаж» [СЦ].
14.40 Гала-спектакль «Тэатральныя казкі Ілзэ Ліепа».
16.15 «Папялушка». Маст. фільм (0+).
17.35 «Яніна Жэймо. Папялушка і не толькі». Дак. фільм.
18.20 «Продкі нашых продкаў». Дак. серыял. [СЦ].
19.00 «Сто дзён пасля дзяцінства». Маст. фільм [СЦ] (12+).
20.30 «Тыя, з якімі я...» Таццяна Друбіч» [СЦ].
21.35 Кіно на ўсе часы. «Фотапавелічэнне». Маст. фільм (16+).
23.30 «Мары пра будучыню». Дак. серыял [СЦ].
0.25 «Кінескоп». 72-і Канскі міжнародны кінафестываль.
1.05 Маню Катшэ, Стэфана дзі Батыста, Эрык Леніні і Рышар Бона. Канцэрт на джазавым фестывалі ў В'енне.

Настальгія

6.00 Фільм-спектакль «Энергічныя людзі». 1988 год (16+).
8.25, 9.45, 11.00, 13.05, 14.45, 15.45, 17.00, 19.10, 23.15, 2.15, 3.45, 5.00 Музычная настальгія (12+).
8.50, 2.50 М/ф «Бюро знаходак» (0+).
9.00, 15.00, 3.00 «Мінулы час» (12+).
10.00, 18.00, 4.00 «Народжаныя ў СССР» (12+).
12.00 «Да і пасля...» з Уладзімірам Малчанавым. Год 1991-ы. 1-я частка. 2008 год (18+).
13.35 «Аншлаг! Аншлаг!» 1988 год (16+).
16.00 «Колба часу» (16+).
19.25 «Гэты фантастычны свет». «Уменне кідаць мяч». 1988 год (12+).
21.00 «Быў час». 2009 год (16+).
22.00 Маст. фільм «Печнікі» (16+).
0.00 «Сняем, сябры!» з Таццянай Візбар. 2008 год (16+).
1.00 Маст. фільм «Вечны муж». 2-я частка (16+).

EuroSport 1

1.00, 4.00, 6.00, 8.30, 10.30, 11.55, 18.15, 22.50 Тэніс. «Ралан Гарос».
2.00, 7.00, 11.25, 22.15 «Гейм, Шэт і Матс».
2.30, 05.00, 7.30, 9.30, 14.00, 23.45 Веласпорт. «Джыра д'Італія».
18.10 Веласпорт. «Джыра»-экстра.

Кінакамедыя

0.35 Захачу і саскочу (16+).
2.35 Захачу і саскочу. Супергероі (16+).
4.20 Захачу і саскочу. Майстар-клас (16+).
6.35 Грамабой (12+).
8.15 Найлепшы і самы яркі (16+).
10.00 Замуж на два дні (12+).

12.05 Усё пра мужчын (16+).
13.35 Адной левай (12+).
15.15 Між анёлам і чортам (16+).
17.25 Каханне не па памеры (16+).
19.20 Пацучыныя бегі (12+).
21.30 Карсіканец (16+).
23.20 Вой, мамачкі! (18+)

ТБ3

6.00 Дакументальная калекцыя Беларусьфільма (12+).
7.00 М/ф (6+).
9.25 «M&S» (12+).
9.55 «Паехалі» (12+).
10.30, 0.30 «Перыскоп» (16+).
10.50 «Хронікі маскоўскага побыту» (16+).
11.40, 2.15 «Сфінксы паўночнай брамы». Серыял (12+).
15.25 «Хортан». Анімацыйны фільм (6+).
17.00 «Развітанне» (16+).
17.55 «Спадчына савецкіх мільянераў». Дак. фільм (12+).
18.45, 5.20 «Знак якасці» (16+).
19.40 «10 самых» (16+).
20.20 «Папяровыя кветкі». Маст. фільм (12+).
22.15 «Горад зладзеяў». Баявік (16+).
0.50 «Звышнатуральнае». Серыял (16+).

ТБ1000

6.10, 15.55 Монстры на канікулах (6+).
8.15 Інтуіцыя (12+).
10.15 Апошняе каханне на Зямлі (16+).
12.10 Я не ведаю, як яна робіць гэта (16+).
14.00 Маёмасць з хвастом (12+).
17.45 Чаго хочуць жанчыны (16+).
20.10 Дзеці шпіёнаў (6+).
21.55 Госця (16+).
0.20 Іншыя (16+).
2.25 Апошні партрэт (18+).
4.10 Пабочны эфект (16+).

ТБ1000 Рускае кіно

6.20 Канікулы прэзідэнта (16+).
8.15 Часовыя цяжкасці (12+).
9.55 Каханне з абмежаваннямі (16+).

11.50 Рок-н-рол для прынцэс (0+).
14.45 Карлік Нос (12+).
16.20 Размова (16+).
17.50 Арда (16+).
20.20 Васьмёрка (16+).
22.00 Іронія лёсу. Працяг (12+).
0.15 Dyxless (18+).
2.20 Прыходзь на мяне паглядзець (6+).
4.20 Князёўна Мэры (12+).

National Geographic

6.00 Займальная навука (16+).
6.20, 5.10 Навуковыя недарэчнасці (16+).
6.45 Панарама 360 (16+).
8.20, 12.00, 3.30 АўтаSOS (16+).
9.05 Служба выратавання Аляскі (16+).
10.35 Золата Юкана (16+).
12.45 Дзікі тунец (16+).
14.15 Расследаванне авіякатастроф (16+).
15.50 Настольная кніга дыктатара (16+).
17.25 Асушыць акіян (16+).
19.00, 22.10 Кароль, які падмануў Гітлера (16+).
19.45 У пошуках спадчыны (16+).
20.30 Тайныя гісторыі (16+).
21.20 Рэальнасць ці фантастыка? (16+)
22.55 Суперзбудаванні Трэцяга рэйха (16+).
23.40 Какаінавыя войны (16+).
0.25 2000-я: найвялікшыя трагедыі (16+).
1.10 Амерыканская мафія знутры (16+).
2.00 Мяжа (16+).
4.20 Інжынерныя ідэі (16+).

Discovery

8.00 Як гэта зроблена? (12+)
10.15, 2.45 НАСА: невыглумачальныя матэрыялы (12+).
11.10 Аперацыя «Выратаванне дома» (12+).
12.05, 7.10 Махінатары (12+).
13.00 Экстрэмальныя фургоны (12+).
13.55 Погляд знутры (12+).
14.50 Гаражны рамонт (16+).
15.45, 5.30 Паляўнічыя на старызну (12+).
17.35, 20.45 Паляўнічыя на рэліквіі (16+).
21.15 Разбуральнікі легенд (16+).
23.05 Узрываючы гісторыю (12+).
0.00 Невядомая экспедыцыя (16+).
0.55 Імгненныя катастрофы (16+).
3.40 Залатая ліхаманка (16+).
4.35 Самагоншчыкі (18+).

Беларусь 1

6.15 «Існасць».
6.45, 21.45 Меладрама «Я побач». 1—4-я серыі (16+).
8.15 «Кулінарная дыпламатыя» (12+).
8.50 Выпускныя экзамены па беларускай і рускай мовах, па матэматыцы за перыяд навучання і выхавання на III ступені агульнай сярэдняй адукацыі (з сурдаперакладам).
9.00, 12.00, 15.00 Навіны.
9.10 «Маршрут пабудаваны» (12+).
9.45 «Здароўе» (12+).
10.40 «Дача» (12+) [СЦ].
11.20, 12.10 Меладрама «Саламонава рашэнне». 1—4-я серыі (16+).
15.15 «Краіна».
15.45 Меладрама «Усё вернецца». 1—4-я серыі (16+).
20.00 «Макаёнка, 9».
21.00 «Панарама».
1.00 Серыял «Сваты-5» (12+).
1.55 «Дзень спорту».

Беларусь 2

6.55 Серыял «Цэнтральная бальніца» (16+).
8.30, 21.55 «Тэлебарометр».
8.35 Анімацыйны фільм «Як прыручыць дракона» (0+).
10.05 «Пагоня за смакам» (16+).
11.00 «Хто я?» (12+)
11.20 «Капейка ў капейку» (12+).
11.55 «Камень, нажніцы, папера» (16+).
12.35 «Муж напракат» (16+).
13.30 «Вясельны памер» (16+).
14.30 «Калі мы дома». Скетчкам (16+).
15.00 Фэнтэзі «Беласнежка: помста гномаў» (12+).
16.50 «Тата папаў» (16+).
17.45 «Да пабачэння» (16+).
18.30 Трылер «Ілюзія падману» (16+).
20.20 Трылер «2:22» (12+).
22.00 «Спортлато 6 з 49», КЕНО.
22.05 Прыгоды «Індыяна Джонс і Каралеўства хрустальнага чэрапа» (12+).

Беларусь 3

7.35 «Сіла веры».
8.00, 15.50, 20.15 Навіны культуры.
8.20, 16.10, 20.35 «Гэты дзень».
8.25 М/ф (0+).
8.40 «Снежная каралева». Фільм-казка (6+).
10.00 «Жывая культура». Тэхналогія вырабу шчэпавай птушкі-абярэга (Бярозаўскі раён, Брэсцкая вобласць).
10.20 «Беларуская кухня». Фаршыраваны шчупак.
10.55 «Слявае Беларусь».
11.50 «Тры талеры». Маст. фільм (6+) [СЦ].
15.25 «Навукаманія» (6+).
16.15 «Тум-пабі-дум». Драма (0+) [СЦ].
17.55 «Дзесяць фатаграфій». Міхаіл Баярскі (12+).
18.30 «Мама». Маст. фільм (6+).
20.00 «Суразмоўцы».
20.40 «Калыханка» (0+).
21.05 «Вусаты нянь». Камедыя (6+).
22.15 Юбілейны канцэрт Беларускага народнага аркестра Беларускага дзяржаўнага ўніверсітэта культуры і мастацтваў.
23.55 «Святло далёкай зоркі». Памяці народнага артыста Беларусі Сяргея Жураўля.

Беларусь 5

7.00 Легенды сусветнага спорту.
7.30 Фактар сілы.
8.00 Футбол. Беларусбанк — чэмпіянат Беларусі. «Іслач» (Мінскі р-н) — «Тарпеда-БелАЗ» (Жодзіна).
10.00 Гандбол. Кваліфікацыя да ЧС-2019. Жанчыны. Плэй-оф. Беларусь — Нарвегія.
11.35 Спорт-мікс.
11.45 Вялікі спорт.
12.30 Веславанне на байдарках і каноэ. Кубак свету. Дуйсбург.
14.20 Тэніс. «Ралан Гарос».
16.10 Наша Алімпіяда.
16.40 Спорт-цэнтр.
16.50 Валейбол. Залатая Еўраліга. Жанчыны. Беларусь — Іспанія.
18.50 Трэніровачны дзень.
19.20 Валейбол. Залатая Еўраліга. Мужчыны. Беларусь — Украіна.
21.20 Футбол. Ліга чэмпіёнаў УЕФА. Фінал. Прэв'ю.
21.50 Футбол. Ліга чэмпіёнаў УЕФА. Фінал. «Тотэнхэм» (Англія) — «Ліверпуль» (Англія).

АНТ

7.00, 9.00, 16.00 (з субцітрамі) «Нашы навіны».
7.10 «Іграй, гармонік любы!» (6+)
8.00 «Аляксандр Міхайлаў. Толькі галоўныя ролі» (16+).
9.10 «Хіт на сняданак» (12+).
9.50 «Тэорыя змовы» (16+).
10.45 «Ідэальны рамонт» (6+).
11.55 «Вакол смеху» (16+).
12.30 Серыял «Вяскоўшчына» (12+).
16.20 «Хто хоча стаць мільянерам?» (12+)
18.00, 21.10 «Сёння ўвечары» (16+).
20.00 «Нашы навіны». Суботні выпуск.
20.45 «Метэагід».
22.15 Маст. фільм «Без мяне» (12+).
0.05 Да 85-годдзя касманаўта. «Касмічная адысея Аляксея Лявонава» (12+).

СТБ

6.10 «Ежа багоў».
7.50 «Анфас».
8.10 «Самая карысная праграма» (16+).
9.00, 11.05, 23.20 Дакументальны праект (16+).
10.00 «Мінск і мінчане».
10.35 «Цэнтральны рэгіён».
12.55, 13.40 «Дзяржаўная граніца. Кур'еры страху». Маст. фільм (12+).
13.30, 16.30, 19.30 Навіны «24 гадзіны».
15.10, 16.50 «Дзяржаўная граніца. Афганскі капкан». Маст. фільм (12+).
17.35 «Дзяржаўная граніца. Смяротны ўлоў». Маст. фільм (12+).
19.55 «СТБ-спорт».
20.05 «Дзяржаўная граніца. Іжывая цэль». Маст. фільм (12+).
22.00 Рэспубліканскае свята «Апошні званок» (12+).

МІР

6.00 М/ф (0+).
6.15 «Мільён пытанняў аб прыродзе» (6+).
6.30 «Саюзнікі» (12+).
7.05 «Такія розныя» (16+).
7.35 «Сакрэтныя матэрыялы» (16+).
8.00 «Каханне без межаў» (12+).
9.00 «Вой, мамачкі!» (12+)
9.25 «Наша кіно. Гісторыя вялікага кахання» (12+).
10.00, 16.00, 19.00 Навіны.
10.15 «Як у рэстаране» (12+).
10.45 Маст. фільм «Мэры Попінс, да пабачэння!» (6+)
13.45, 16.15, 19.15 Серыял «Вялікі перапынак» (0+).
20.15 Маст. фільм «Адзінокім даецца інтэрнат» (6+).
25.05 Маст. фільм «Старыя-разбойнікі» (12+).
00.00 Маст. фільм «Помста і закон» (16+).
3.30 Маст. фільм «Музычная гісторыя» (12+).
4.55 Маст. фільм «Каменная кветка» (12+).

РТР—Беларусь

7.00 «Раніца Беларусі».
10.00 «Сто да аднаго» (12+).
11.00 Весткі.
11.30 «Пяцёра на аднаго» (12+).
12.20 «Па сакрэце ўсяму свету» (12+).
12.45 Маст. фільм «Развітанне славянкі» (16+).
14.30 Да Міжнароднага дня абароны дзяцей. «Фестываль «Аліна». Дак. фільм (12+).
15.55 Маст. фільм «Шчаслівае жыццё Ксеніі» (12+).
19.45 «Плюс-мінус». Надвор'е на тыдзень.
20.00 Весткі ў суботу.
20.55 «Прывітанне, Андрэй!» (16+)
22.55 Маст. фільм «Хросная» (12+).

НТБ—Беларусь

6.10 «Астрапрагноз».
6.20 «Terra incognita. Беларусь невядомая» (6+).
6.50 «Зразумець і абясшкодзіць» (12+).
7.20 «Падазраюцца ўсе» (16+).
8.00, 10.00, 16.00 «Сёння».
8.20 «НЗ.by».
8.50 «Урачэбныя тайны плюс» (12+).
9.25 «Гарады Беларусі» (6+).
10.25 «Галоўная дарога» (16+).
11.05 «Ежа жывая і мёртвая» (12+).
12.00 «Кватэрнае пытанне» (0+).
13.05 «Паедзем, паядзім!» (0+)
14.00 Маст. фільм «Суддзя-2» (16+).
16.25 «Следства вялі...» (16+)
17.15 «Сакрэт на мільён». Дзяніс Майданаў (16+).
19.00 «Цэнтральнае тэлебачанне».
20.35 «Ты супер!» Суперсезон. Фінал (6+).
22.50 Драма «Зладзеі ў законе» (16+).
0.25 «Сусветная закуліса. Прадказальнікі» (16+).

8 канал

7.00, 19.00, 21.15, 0.55 «Надвор'е + Эрана».
7.05 М/ф «Баранчык Шон».
7.15 Дак. фільм.
8.00 М/ф «Упс. Ной сплыў».
9.25 «Утрамдзія».
9.30 Фантастыка «Чалавек-павук».
11.45 Дэтэктыў «Мегрэ на скрыжаванні» (16+).
13.20 Камедыя «Дрэнная суседка».
14.50 «Глядзім усёй сям'ёй». М/ф «На востраве».
16.35 Дак. фільм «Дом. Спатканне з планетай».
18.40 «Сябры дзядулі Марка» (0+).
19.05 Камедыя «З любоўю, Розі».
20.50 «Вечарніца» (0+).
21.05 «Фэшн is my прафэшн».
21.20 Драма «Апошняе танга» (16+).

ВТВ

6.05, 4.00 «Дурні і дарогі» (16+).
6.35 «Лаві момант» (16+).
7.25 М/ф «Джынглікі» (0+).
7.55 М/ф «Тры каты» (0+).
8.20 М/ф «Машыны казкі» (0+).
8.50 «Ералаш» (6+).
9.35, 0.10 «Уральскія пельмені» (16+).
10.40, 17.30 Серыял «Шчаслівыя разам» (16+).
12.05, 5.10 «Супермамачка» (16+).
13.10, 1.10 Серыял «Вароніны» (12+).
14.45, 2.25 Скетч-шоу «Адна за ўсіх» (16+).
15.25 Камедыя «Спатканне ўсляпую» (12+).
19.00 Серыял «Кухня» (16+).

21.00 Серыял «#Сеня Федзя-2» (16+).
22.00 Крымінал «Ідэальны незнаёмец» (16+).
2.45 Серыял «Бязмоўны сведка» (16+).

Культура

6.30, 7.00, 7.30, 10.00, 15.00, 19.30, 23.45 Навіны культуры.
6.35 «Пешшу...» Масква Станіслаўскага.
7.05, 20.05 «Правілы жыцця».
7.35 «Тэатральны летапіс». Станіслаў Любшын.
8.00 «Сіта і Рама». Серыял [СЦ].
8.45 «Першыя ў свеце». Дак. серыял.
9.00, 22.40 «Выпрабаванне невінаватасцю». Серыял.
10.15 «Назіральнік».
11.10, 1.35 «Аляксандра Пахмутава. Старонкі жыцця». 1984 год.
12.20, 18.45, 0.45 «Тым часам».
13.10 «Мікалай Пржавальскі. Экспедыцыя даўжынёю ў жыццё». Дак. фільм [СЦ].
14.10, 21.15 «Невядомая планета Зямля» [СЦ].
15.10 «Эрмітаж» [СЦ].
15.40 «Белая студыя».
16.30 «Народжаная рэвалюцыяй». Маст. фільм [СЦ] (0+).
17.55 Інструментальныя канцэрты. Н. Мяскоўскі. Канцэрт для віяланчэлі з аркестрам.
19.45 «Галоўная роля».
20.30 «Добрай ночы, малыя!»
20.45 «Жаночы твар Расіі» [СЦ].
22.00 «Штучны адбор».
0.05 Дакументальная камера. «Пакаленне дворнікаў і вартаўнікоў на рандэву з гісторыяй».
2.40 Сусветныя скарбы.

Настальгія

6.00 Маст. фільм «Васіліса Прыгожая» (6+).
7.05, 9.45, 11.05, 14.30, 15.45, 17.00, 18.45, 20.20, 21.45, 23.00, 0.45, 2.35, 5.35 Музычная настальгія (12+).
7.50 Канцэрт гуртоў «Машина времени» і «Цветы» (12+).
9.00, 15.00, 21.00 «Мінулы час» (12+).
10.00 Маст. фільм «Іван» (16+).
12.00 «СевАлогія» з Севам Наўгародцавым. «Led Zeppelin». 2004 год (18+).
13.00 «Пад знакам задыяка. Вечар эпіграм». 1993 год (16+).
14.50, 20.50 М/ф «Бюро знаходак» (0+).
16.00, 22.00 «Народжаныя ў СССР» (12+).
18.00 «Быў час» з Аляксандрам Паліткоўскім: «Савецкія крамы». 2007 год (16+).
19.00 Маст. фільм «Вечны муж». 1-я частка (16+).
0.00 «Да і пасля...» з Уладзімірам Малчанавым. Год 1983-і. 4-я частка. 2009 год (16+).
1.00 Тэлеспектакль «Гульцы». Па аднайменнай камедыі М. Гогаля. 1978 год (12+).
3.00 «Быў час». 2009 год (16+).
4.00 «Пад знакам задыяка. Блізняты». 1993 год (16+).

EuroSport 1

0.50, 2.30, 6.00, 8.30, 10.30, 11.55, 18.15, 22.50 Тэніс. «Ралан Гарос».
2.00, 7.00, 11.25, 22.15 «Гейм, Шэт і Матс».
5.00, 7.30, 14.00, 23.45 Веласпорт. «Джыра д'Італія».
9.30 Фехтаванне. Серыя Гран-пры.
18.10 Веласпорт. «Джыра»-экстра.

Кінакамедыя

0.50 Дзетародныя (16+).
2.35 Ч/Б (16+).
4.10 Вельмі моцна закаханы (16+).
6.05 Карсіканец (16+).
7.55 Захачу і саскочу (16+).
9.55 Ідэаль (18+).
11.40 Між анёлам і чортам (16+).

13.50 Адной левай (12+).
15.30 Дзяўчына з Джэрсі (16+).
17.25 Спадарыня пакаёўка (12+).
19.30 Даруй, хачу з табой ажаніцца (12+).
21.30 Ашаламляльныя фантазіі Чарлі Свона Трэцяга (16+).
23.05 Supernянь (16+).

ТБ3

6.00 М/ф (6+).
7.00 «Школа доктара Камароўскага» (6+).
7.40 «Доктар І...» (16+)
8.10, 19.10, 2.55 «Адплата». Серыял (16+).
10.00, 23.50 «Улегцы» (12+).
10.30, 4.30 «Судовыя страсці». Дак. серыял (16+).
12.10, 17.55 «Варажбітка» (12+).
13.20, 16.50 «Містычныя гісторыі» (12+).
14.20 «Простыя складанасці» (12+).
14.55 «Нераскрытыя таямніцы» (16+).
15.55 «Натуральны адбор» (12+).
21.10 «Менталіст». Серыял (16+).
23.00 «90-я» (16+).
0.20 «Звышнатуральнае». Серыял (16+).
1.05 «Хуткасць». Баявік (16+).

ТВ1000 ТБ1000

6.10 Д'ябал і Дэніэл Уэбстэр (16+).
8.05 Маё вялікае грэчаскае вяселле-2 (16+).
9.50 Даруй, хачу з табой ажаніцца (12+).
11.55 Скнара (16+).
13.35 Трывожны выклік (16+).
15.20 Выбар капітана Карэлі (16+).
17.45 Рэальнае каханне (16+).
20.15 Монстры на канікулах (6+).
22.00 Маёмасць з хвастом (12+).

23.50 Пастка (18+).
1.40 Моладзь (16+).
3.40 Прэстыж (16+).

ТБ1000 Рускае кіно

6.20 Стальны матылёк (16+).
8.30 Унук касманаўта (12+).
10.05 На кручку! (16+)
11.50 Каханне ў вялікім горадзе (16+).
13.35 Метро (16+).
16.20, 4.30 Бабіна царства. 1—2 серыі (16+).
18.15 Дзень радыё (16+).
20.20 Арда (16+).
23.00 Начная змена (18+).
1.00 Размова (16+).
2.30 Шпіён (16+).

National Geographic

6.00 Навуковыя недарэчнасці (16+).
6.20, 12.40, 20.30 Варожая планета (16+).
7.10, 15.05 Інжынерныя ідэі (16+).
8.00 Дзікі тунец (16+).
9.35 Закінутыя скарбы мая (16+).
10.20 На плытах па Юкане (16+).
11.05, 16.40, 21.20, 1.15, 3.35 Аўта-SOS (16+).
13.30 Асушыць акіян (16+).
14.20, 19.45, 22.55 У пошуках праўды (16+).
15.55, 2.50 Расследаванні авіякатастроф (16+).
23.40 Апакаліпсіс: Другая сусветная вайна. Сезон (16+).
0.30 Ліхтугі за мяжой (16+).
2.00 Служба бяспекі аэрапорта (16+).
5.10 Гульні розуму (16+).

Discovery

8.00 Як гэта зроблена? (12+)
8.25, 18.30, 1.50 Залаты шлях Паркера Шнабеля (16+).
9.20, 16.40, 22.10 Вялікі махінатар (12+).
10.15, 17.35, 4.35 Хуткія і гучныя (12+).
11.10, 15.45, 21.15 Як гэта зроблена? (12+)
12.05, 23.05 Паляўнічыя на рэліквіі (16+).
13.00 Браты Дызель (16+).
14.50, 3.40 Махінатары (12+).
19.25 Ратавальнікі-цяжкавагавікі (16+).
20.20, 5.30 Паляўнічыя на склады (16+).
0.00 Узрываючы гісторыю (12+).
0.55, 6.20 Хакер у дзікай прыродзе (16+).
2.45 Што хаваюць муміі? (12+)
7.10 Забытая інжынерыя (16+).

Беларусь 1

6.00, 7.20, 8.15 «Добрай раніцы, Беларусь!»
7.00, 8.00 (з сурдаперакладам), **9.00, 12.00, 13.00, 15.00, 17.00, 19.00, 0.15** Навіны.
7.05, 8.05 Навіны эканомікі.
7.10, 8.10, 18.15, 23.55 «Зона Х» (16+).
9.10, 22.05 Серыял «След» (16+).
10.45, 12.10, 18.35, 19.20 Серыял «У чужым краі» (16+).
13.05 «Дзіцячы доктар».
13.35 «Дзень у вялікім горадзе».
14.35, 15.25 Серыял «Берагі маёй мары» (16+).
15.15, 18.00 Навіны рэгіёна.
17.05 «Беларуская часінка».
21.00 «Панарама».
21.50 «На кантролі Прэзідэнта».
23.35 «Сфера інтарэсаў».
0.35 «Дзень спорту».

Беларусь 2

7.00 «Уключайся!» (12+)
9.00, 17.55 «Тэлебарометр».
9.10, 19.55 Серыял «Сляпая» (16+).
10.10, 22.05 «Экстрасэнсы-дэтэктывы» (16+).
11.10, 18.00 Серыял «Што робіць твая жонка?» Заключныя серыі (16+).
13.10, 23.05 Серыял «Жаночы доктар» (16+).
14.05, 17.25 «Калі мы дома». Скетчкам (16+).
14.35 «Муж напракат» (16+).
15.40 «Нічога сабе ньюз» (12+).
15.45, 23.55 «Пін_код». Інтэрактыўны маладзёжны праект (12+).
16.30 Серыял «Цэнтральная бальніца» (16+).
20.50 «Абмен жонкамі» (16+).
22.00 «Спортлато 5 з 36», КЕНО.

Беларусь 3

7.00 «Дабраранак».
7.35, 12.20 «Беларуская кухня». Хатні плаўлены сыр.
8.05, 12.00, 20.15 Навіны культуры.
8.25, 12.15, 20.35 «Гэты дзень».
8.30, 18.35 «Ліквідацыя». Маст. фільм (16+) [СЦ].
9.15 «Камертон». Заслужаная артыстка Рэспублікі Беларусь Аксана Волкава.
09.45, 17.05 «Сіцыліянская абарона». Дэтэктыў (12+).
11.05, 23.15 «Архітэктура Беларусі».
11.20, 21.05 «Апошні дзень». Аляксандр Абдулаў (12+).
12.50 «Спявае Беларусь».
13.45 «Легенды музыкі». Ігар Талькоў (12+).
14.10, 19.25 «ВМФ СССР. Хроніка Перамогі». «Марскі дэсант» (12+).
14.30 «Грані Перамогі». Узнагароды Перамогі.
15.00, 21.40 «Час выбраў нас». Маст. фільм (12+) [СЦ].
16.10 Анталогія «Славянскага базару». «Славянскі базар у Віцебску-2011».
19.50 «Музеі Беларусі».
20.40 «Калыханка» (0+).
22.50 «Легенды музыкі». Валерый Абадзінскі (12+).

Беларусь 5

7.00 Футбол. Чэмпіянат свету. U-20. Саудаўская Аравія — Малі.
8.55 Спорт-кадр.
9.25 Жанчыны і спорт. Ганна Гуськова.
9.55 Футбол. Чэмпіянат свету. U-20. Партугалія — Аргенціна.
11.50 Спорт-мікс.
12.00 Тэніс. «Ралан Гарос».
14.05 Футбол. Чэмпіянат свету. U-20. Панама — Францыя.
16.05 Козел пра футбол.
16.25 Гульні.by.
16.50 Валейбол. Залатая Еўраліга. Жанчыны. Беларусь — Фінляндыя.
18.50 Слэм-данк.
19.20 Валейбол. Залатая Еўраліга. Мужчыны. Беларусь — Фінляндыя.
21.20 Спорт-цэнтр.
21.30 Футбол. Ліга Еўропы УЕФА. Фінал. «Чэлсі» (Англія) — «Арсенал» (Англія). (У перапынку — Спорт-цэнтр.)

АНТ

6.00, 7.05, 8.05 «Наша раніца».
7.00 (з субцітрамі), **8.00** (з субцітрамі), **9.00** (з субцітрамі), **11.00, 13.00, 16.00, 18.00** (з субцітрамі), **20.30, 23.35** Нашы навіны.
9.10 «Сёння 29 мая. Дзень пачынаецца» (6+).
9.50 «Жыць здорава!» (16+)
11.10 Серыял «Вой, ма-мачкі!..» (12+)
12.05 «Модны прыгавор» (12+).
13.10 Серыял «Позняе раскаянне» (16+).
15.00 «Давай пажэнімся!» (16+)
16.20 «Мужчынскае/Жаночае» (16+).
17.25, 18.20 «На самай справе» (16+).
18.50 «Удача ў прыдачу!» Дзённік (12+).
18.55 «Няхай гавораць» (16+).
20.00 «Час».
21.10 Серыял «Коп» (16+).
23.10, 0.00 Серыял «Медсястра» (12+).

СТБ

5.30 «Тыдзень спорту».
6.00, 7.30, 10.30, 13.30, 16.30, 19.30, 22.30 Навіны «24 гадзіны».
6.10, 20.15 «Міншчына».
6.20, 7.45 «Раніца. Студыя добрага настрою» (6+).
9.10 «Мінск і мінчане».
9.40, 23.00 «Загадкі чалавецтва» (16+).
10.40 «Клім». Серыял (16+).
12.20, 21.40, 23.50 «Самыя шакіруючыя гіпотэзы» (16+).
13.45, 20.50 «Неверагодна цікавыя гісторыі» (16+).
14.40 «Вадзіць па-руску» (16+).
15.20, 16.50 «Горад». Серыял (12+).
19.55, 22.55 «СТБ-спорт».
20.05 «Сталічныя падрабязнасці».
20.30 «Спецыяльны рэпартаж СТБ».
0.30 «Эліксір маладосці» (16+).
1.20 «Як устроены Сусвет» (16+).

МІР

6.00, 10.10, 20.40, 0.10, 5.35 Серыял «Напарніцы» (16+).
10.00, 13.00, 16.00, 19.00, 0.00 Навіны.
13.15, 4.05 «Зала суда. Бітва за грошы «(16+).
14.10, 2.40 «Справы сямейныя. Бітва за будучыню» (16+).
15.05, 3.25 «Справы сямейныя. Новыя гісторыі» (16+).
16.15 «Такому мама не навучыць» (12+).
17.15, 19.20 Серыял «Вяртанне Мухтара-2» (16+).
19.55 «Гульня ў кіно» (12+).
1.55 «Разам выгадна» (12+).
4.05 «Наша кіно. Гісторыя вялікага кахання» (12+).
5.05 «Трымайся, шоубіз!» (16+)

РТР—Беларусь

7.00 «Раніца Расіі».
10.00 «Вёска Live» (12+).
11.00, 14.00, 17.00, 20.00 Весткі.
11.25 «Пра самае галоўнае». Ток-шоу (12+).
12.35, 14.30, 20.40 Серыял «Усё магло быць інакш» (12+).
13.50, 16.50, 19.50, 23.00 Навіны — Беларусь.
15.35 «Лёс чалавека» (12+).
17.25 «60 хвілін». Ток-шоу.
18.35 «Андрэй Малахаў. Прамы эфір» (16+).
22.30, 23.10 «Хто супраць?» Ток-шоу.
0.30 «Вечар з Уладзімірам Салаўёвым».

НТБ—Беларусь

6.00 «Астрапрагноз».
6.05, 7.00, 8.00, 10.00, 13.00, 16.00, 19.00 Сёння.
6.10 «Спецыяльны рэпартаж» (12+).
6.30 «Гісторыі рамонту» (0+).
7.10 «Мальцава» (12+).
8.05 Серыял «Мухтар. Новы след» (16+).
8.50, 10.20 Серыял «Ляснік» (16+).
9.40, 22.45 «НЗ.by».
12.00 «Суд прысяжных» (16+).
13.25 «Агляд. Надзвычайнае здарэнне».
14.00, 16.30 Серыял «Марскія д'яблы. Смерч. Лёсы» (16+).
17.05 «ДНК» (16+).
18.10 «Заснавана на рэальных падзеях» (16+).
19.35 «Сёння. Галоўнае».
19.50 Серыял «Марскія д'яблы. Паўночныя рубяжы» (16+).
20.50 Серыял «Кансультант. Ліхія часы» (16+).
23.10 Серыял «Юрысты» (16+).

8 канал

7.00, 15.55, 19.00, 21.05, 0.00 «Надвор'е + Эрана».
7.05, 16.05 М/с «Русалачка».
7.25, 16.00 «Гумарынка».
7.30 Меладрама «Крок наперад».
9.15, 15.30, 23.25 Дак. фільм «Нервовая клетка».
9.35, 19.05 Серыял «Абдымаючы неба» (16+).
10.30 «Сіньцзян».
11.00 Драма «Неба паўшых».
13.00, 20.05 Серыял «Смяротная зброя» (16+).
13.45 Меладрама «Крок наперад. Вуліца».
16.25 Драма «Слаўныя хлопцы» (16+).
20.50 «Вечарніца» (0+).
21.10 Трылер «Вялікі тыгр».

ВТБ

6.05, 4.00 «Дурні і дарогі» (16+).
6.35 «Лаві момант» (16+).
7.25 М/ф «Джынглікі» (0+).
7.55 М/ф «Тры каты» (0+).
8.20 М/ф «Машыны казкі» (0+).
8.50 «Ералаш» (6+).
9.35, 23.20 «Уральскія пельмені» (16+).
10.40, 17.30 Серыял «Шчаслівыя разам» (16+).
12.05, 5.10 «Супермамачка» (16+).
13.10 «Пары на Канары» (16+).
14.00 «Наш рамонт» (16+).
14.50 «Галерэя прыгажосці» (16+).
15.40 Камедыя «Паспець за 30 хвілін» (16+).
19.00 Серыял «Кухня» (16+).
21.00 Фантастыка «Чалавек-павук» (12+).
0.00 Камедыя «Супер Майк» (18+).
2.05 Скетч-шоу «Адна за ўсіх» (16+).
2.45 Серыял «Бязмоўны сведка» (16+).

Культура

6.30, 7.00, 7.30, 10.00, 15.00, 19.30, 23.30 Навіны культуры.
6.35 «Пешшу...» Масква сельскагаспадарчая.
7.05 «Правілы жыцця».
7.35 «Тэатральны летапіс». Вера Васільева.
8.00 «Галандцы ў Расіі. Акно з Еўропы». Дак. фільм.
8.40 Дарогі старых майстроў. «Лясны дух».
8.55, 16.25 «Няскончаная вячэра». Маст. фільм. 2-я серыя (0+).
10.15 Шэдэўры старога кіно. «Варожыя сцежкі». Маст. фільм (0+).
12.10 «Андрэй Вазнясенскі. Настальгія па сучаснасці». Дак. фільм.
12.50 «Чорныя дзіркі. Белыя плямы».
13.30 «Фёдар Конюхаў. Сам-насам з марай». Дак. фільм.
14.10 «Невядомая планета Зямля» [СЦ].
15.10 «Лісты з правінцыі». Ахтубінск (Астраханская вобласць) [СЦ].
15.40 «Энігма. Максім Емельянычаў».
17.30 «Справа №. Мікалай Ляскоў: выгнаны за праўду». Дак. серыял [СЦ].
18.00 Інструментальныя канцэрты. А. Вівальдзі. «Поры года». Дзмітрый Сінькоўскі і ансамбль La Voce Strumentale.
18.45 «Царская ложа».
19.45 «Смеханастальгія».
20.15 «Шукальнікі». «Хто патаплў «Імператрыцу Марыю»?» [СЦ].
21.00 «Лінія жыцця». Марына Есіпенка [СЦ].
21.55 «Тайна «Чорных драздоў». Маст. фільм (12+).
23.50 «2 Вернік 2».
0.35 Асобы погляд. «Развод у вялікім горадзе». Маст. фільм (18+).
2.25 «Пер Гюнт». М/ф для дарослых.

Настальгія

6.00 «Спяем, сябры!» з Таццянай Візбар. 2008 год (16+).
7.00, 1.00 Маст. фільм «Вечны муж» (16+).
8.15, 9.45, 11.00, 14.25, 15.45, 17.00, 19.05, 20.45, 21.45, 23.00, 0.40, 2.20, 3.45, 5.00 Музычная настальгія (12+).
8.50, 14.50, 2.50 М/ф «Бюро знаходак» (0+).
9.00, 15.00, 21.00, 3.00 «Мінулы час» (12+).
10.00, 16.00, 4.00 «Народжаныя ў СССР» (12+).
12.00 Фільм-спектакль «Энергічныя людзі». 1988 год (16+).
18.00 «Да і пасля...» з Уладзімірам Малчанавым. Год 1991-ы. 1-я частка. 2008 год (18+).
19.35 «Аншлаг! Аншлаг!» 1988 год (16+).
22.00 «Колба часу» (16+).
0.00 «Быў час» з Аляксандрам Паліткоўскім: «Савецкія крамы». 2007 год (16+).

EuroSport 1

1.00, 4.00, 6.00, 8.30, 10.30, 11.55, 18.15, 22.50 Тэніс. «Ралан Гарос».
2.00, 7.00, 11.25, 22.15 «Гейм, Шэт і Матс».
2.30, 5.00, 7.30, 9.35, 14.00, 23.45 Веласпорт. «Джыра д'Італія».
18.10 Веласпорт. «Джыра»-экстра.

Кінакамедыя

1.05 Сем кабінак (18+).
2.55 Замуж на два дні (12+).
5.00 Адной левай (12+).
6.35 Усё пра мужчын (16+).
8.05 Ашаламляльныя фантазіі Чарлі Свона Трэцяга (16+).
9.45 Каханне не па памеры (16+).
11.40 Даруй, хачу з табой ажаніцца (12+).
13.45 Навагодні адрыў (16+).

15.25 Настаўнік года (16+).
17.35 Забойны агеньчык (16+).
19.30 Найлепшы і самы яркі (16+).
21.10 Грамабой (12+).
22.55 Дзяўчына з Джэрсі (16+).

ТБ1000

6.00 Дакументальная калекцыя Беларусьфільма (12+).
6.40 М/ф (6+).
8.05 «У выдатнай форме» (12+).
8.35 «Адплата». Серыял (16+).
10.25, 3.40 «Судовыя страсці». Дак. серыял (16+).
12.05, 16.35 «Варажбітка» (12+).
13.15, 5.15 «Містычныя гісторыі» (12+).
15.05 «Нераскрытыя таямніцы» (12+).
15.45 «Мой герой» (12+).
17.50, 2.20 «Усё наша жыццё — ежа». Дак. фільм (12+).
19.25 «Монтэ-Карла». Камедыя (12+).
21.30 «Люстэркі». Фільм жахаў (18 +).
23.35 «Вокладка» (16+).
0.10 «90-я» (16+).
0.55 «Лінія абароны» (16+).
1.25 «Уся праўда» (16+).

ТБ3

6.10, 18.25 Сюжэт (16+).
7.55 Паранорман, або Як прыручыць зомбі (6+).
9.50 Мой хлопец — псіх (16+).
12.20 Мой хлопчык (12+).
14.25 Д'ябал і Дэніэл Уэбстэр (16+).

16.20 Даруй, хачу з табой ажаніцца (12+).
20.10 Чаго хочуць жанчыны (16+).
22.35 Апошняе каханне на Зямлі (16+).
0.25 Я не ведаю, як яна робіць гэта (16+).
2.15 Пастка (18+).
4.10 Маёмасць з хвастом (12+).

ТБ1000 Рускае кіно

6.20 Алімпіус інферна (16+).
8.20 Сябры сяброў (16+).
10.15 Русалка (16+).
12.25 Стальны матылёк (16+).
14.30 Унук касманаўта (12+).
16.20, 4.20 Не было б шчасця (16+).
18.30 На кручку! (16+)
20.20 Канікулы прэзідэнта (16+).
22.20 Часовыя цяжкасці (12+).
0.10 Каханне з абмежаваннямі (16+).
2.20 Начная змена (18+).

National Geographic

6.00 Навуковыя недарэчнасці (16+).
6.20, 12.35 Егіпет з найвялікшым даследчыкам у свеце (16+).
7.05, 15.00 Мегазаводы (16+).
7.50 Тэхаскі ўлоў (16+).
9.20 Усярэдзіне неверагоднай механікі (16+).
10.10 На плытах па Юкане (16+).
10.55, 16.30, 21.20, 3.40 Аўта-SOS (16+).
13.20, 17.20 Варожая планета (16+).
14.10, 19.45, 23.00 Рэальнасць ці фантастыка? (16+)
15.45, 2.55 Расследаванні авіякатастроф (16+).
18.10, 22.10, 1.20, 4.30 Даследчык 2.0 (16+).
20.35 Інстынкт выжывання (16+).
23.50 Вайна Гітлера супраць прэсы (16+).
0.35 Ліхтугі за мяжой (16+).
2.10 Служба бяспекі аэрапорта (16+).
5.20 Гульні розуму (16+).

Discovery

8.00 Як гэта зроблена? (12+)
8.25, 18.30, 1.50 Залаты шлях Паркера Шнабеля (16+).
9.20, 16.40, 22.10 Махінатары вяртаюцца (12+).
10.15, 17.35, 4.35 Хуткія і гучныя (12+).
11.10, 15.45, 21.15 Як гэта зроблена? (12+)
12.05, 23.05 Паляўнічыя на рэліквіі (16+).
13.00 Голыя і напалоханыя (16+).
13.55 Узрываючы гісторыю (12+).
14.50 Залатая ліхаманка (16+).
19.25 Чыгунка Аўстраліі (12+).
20.20, 5.30 Паляўнічыя на склады (16+).
0.00 Аперацыя «Выратаванне дома» (12+).
0.55, 6.20 Эд Стафард: гульня на вылет (16+).
2.45 Мега-піт-стопы (12+).
3.40 Залатая ліхаманка (16+).
7.10 Забытая інжынерыя (12+).

Беларусь 1

6.00, 7.20, 8.15 «Добрай раніцы, Беларусь!»
7.00, 8.00 (з сурдаперакладам), **9.00, 12.00, 13.00, 15.00, 17.00, 19.00, 1.05** Навіны.
7.05, 8.05 Навіны эканомікі.
7.10, 8.10, 18.15 «Зона Х» (16+).
9.10 Серыял «След» (16+).
10.55, 12.10 Меладрама «Ноч адзінокага філіна» (12+).
13.05 «Дзіцячы доктар».
13.35 «Дзень у вялікім горадзе».
14.35, 15.25 Серыял «Берагі маёй мары» (16+).
15.15, 18.00 Навіны рэгіёна.
17.05 Серыял «Сваты-5» (12+).
18.45, 19.20 Меладрама «Мой любімы прывід». (12+).
21.00 «Панарама».
21.50 Меладрама «Саламонава рашэнне». 1—4-я серыі (16+).
1.25 «Дзень спорту».

Беларусь 2

7.00 «Уключайся!» (12+)
9.00, 18.05 «Тэлебарометр».
9.10, 20.00 Серыял «Сляпая» (16+).
10.10, 20.55 «Чалавек-невідзімка». Заключны выпуск (16+).
11.10, 18.10 Серыял «Опер па выкліку» (16+).
13.05 Серыял «Жаночы доктар» (16+).
14.00, 17.30 «Калі мы дома». Скетчкам (16+).
14.40 «Вясельны памер» (16+).
15.40 «Нічога сабе ньюз» (12+).
15.45, 23.55 «Пін_код». Інтэрактыўны маладзёжны праект (12+).
16.35 Серыял «Цэнтральная бальніца» (16+).
22.00 «Спортлато 5 з 36», KENO.
22.05 «Бітва экстрасэнсаў. 17-ы сезон» (16+).

Беларусь 3

7.00 «Дабраранак».
7.35, 12.20 «Беларуская кухня». Кнэдлікі.
8.05, 12.00, 20.15 Навіны культуры.
8.25, 12.15, 20.35 «Гэты дзень».
8.30, 18.35 «Ліквідацыя». Маст. фільм (16+) [СЦ].
9.15 «Камертон». Народны артыст СССР Валянцін Елізар'еў.
9.45, 17.05 «Сумка інкасатара». Дэтэктыў (12+).
11.20, 21.05 «Апошні дзень». Міхаіл Еўдакімаў (12+).
12.50 «Сіла веры».
13.15 «Спявае Беларусь».
14.10 «Легенды музыкі». ВІА «Песняры» (12+).
14.35, 19.25 «ВМФ СССР. Хроніка Перамогі». «Дняпроўская флатылія» (12+).
15.00, 21.40 «Час выбраў нас». Маст. фільм, заключная серыя (12+) [СЦ].
16.10 Анталогія «Славянскага базару». «Славянскі базар у Віцебску-2013».
19.50 «Камертон». Заслужаны артыст БССР Леанід Барткевіч.
20.40 «Калыханка» (0+).
22.50 «Час кіно». Работы студэнтаў Беларускай дзяржаўнай акадэміі мастацтваў.
23.05 «Так, мама!» Дак. фільм (12+).

Беларусь 5

7.00 Футбол. Чэмпіянат свету. U-20. Украіна — Нігерыя.
8.55 Лёгкая атлетыка. Брыльянтавая ліга. Стакгольм.
11.00 Гульні.by.
11.20 Трэніровачны дзень.
11.50 Спорт-мікс.
12.00, 22.50 Тэніс. «Ралан Гарос».
14.00 Футбол. Чэмпіянат свету. U-20. Новая Зеландыя — Уругвай.
16.00 Футбол. Чэмпіянат свету. U-20. Нарвегія — Гандурас.
18.00 Фактар сілы.
18.35 Наша Алімпіяда.
19.05 Гандбол. Кваліфікацыя да ЧС-2019. Жанчыны. Плэй-оф. Беларусь — Нарвегія. (У перапынку — Спорт-цэнтр.)
20.45 Футбол. Беларусбанк — чэмпіянат Беларусі. «Шахцёр» (Салігорск) — «Дняпро» (Магілёў). (У перапынку — Спорт-цэнтр.)

АНТ

6.00, 7.05, 8.05 «Наша раніца».
7.00 (з субцітрамі), **8.00** (з субцітрамі), **9.00** (з субцітрамі), **11.00, 13.00, 16.00, 18.00** (з субцітрамі), **20.30, 0.30** Нашы навіны.
9.10 «Сёння 31 мая. Дзень пачынаецца» (6+).
9.50 «Жыць здорава!» (16+)
11.10 Серыял «Вой, ма-мач-кі!..-2» (12+).
12.05 «Модны прыгавор» (12+).
13.10 Серыял «Позняе раскаянне» (16+).
15.00 «Давай пажэнімся!» (16+)
16.20, 0.55 «Трывожная кнопка» (16+).
16.40 «Эксклюзіў» (16+).
18.20 «Вакол смеху» (16+).
18.55 «Удача ў прыдачу!» Дзённік (12+).
19.00 «Поле цудаў» (16+).
20.00 «Час».
21.10 «Тры акорды» (16+).
23.10 «Што? Дзе? Калі?» у Беларусі. Летняя серыя гульняў

СТБ

5.35 «Глядзець усім!» (16+)
6.00, 7.30, 10.30, 13.30, 16.30, 19.30, 22.30 Навіны «24 гадзіны».
6.10, 20.15 «Мінскчына».
6.20, 7.50 «Раніца. Студыя добрага настрою» (6+).
7.40, 13.50, 16.50 «Экстраны выклік».
9.15 «Спецыяльны рэпартаж СТБ».
9.35, 23.00 «Загадкі чалавецтва» (16+).
10.40 Дакументальны спецпраект (16+).
12.30, 21.20, 23.45 «Самыя шакіруючыя гіпотэзы» (16+).
14.00, 20.30 «Неверагодна цікавыя гісторыі» (16+).
15.00 «Вадзіць па-руску» (16+).
15.10, 17.00 «Сляды апосталаў». Серыял (12+).
19.55, 22.55 «СТБ-спорт».
20.05 «Сталічныя падрабязнасці».
22.05 «Глядзець усім!» (16+)
0.30 «Эліксір маладосці» (16+).
1.20 «Як устроены Сусвет» (16+).

МІР

6.00 «Як у рэстаране» (12+).
6.25, 10.20 Серыял «Напарнікі» (16+).
10.00, 13.00, 16.00, 19.00 Навіны.
10.10 «У гасцях у лічбы» (12+).
13.15 «Зала суда. Бітва за грошы «(16+).
14.10 «Справы сямейныя. Бітва за будучыню» (16+).
15.05 «Справы сямейныя. Новыя гісторыі» (16+).
16.15 «Такому мама не навучыць» (12+).
16.45 Серыял «Вяртанне Мухтара-2» (16+).
19.20 «Сусветныя гульні розуму» (0+).
20.00 Маст. фільм «Адзінокім прадастаўляецца інтэрнат» (6+).
21.50 Маст. фільм «Помста і закон» (16+).
1.35 «Разам выгадна» (12+)
2.15 «Трымайся, шоубіз!» (16+)
2.40 Маст. фільм «Замужняя жанчына» (12+).
4.40 Маст. фільм «Сэрцы чатырох» (12+).

РТР—Беларусь

7.00 «Раніца Расіі».
11.00, 14.00, 17.00, 20.00 Весткі.
11.25 «Пра самае галоўнае». Ток-шоу (12+).
12.35, 14.30 Серыял «Усё магло быць інакш» (12+).
13.50, 16.50, 19.50, 23.00 Навіны — Беларусь.
15.35 «Лёс чалавека» (12+).
17.25 «60 хвілін». Ток-шоу.
18.35 «Андрэй Малахаў. Прамы эфір» (16+).
20.40, 23.10 Маст. фільм «Перакаты лёсу» (12+).
23.55 «Хто супраць?» Ток-шоу.

НТБ—Беларусь

6.00 «Астрапрагноз».
6.05, 7.00, 8.00, 10.00, 13.00, 16.00, 19.00 Сёння.
6.10 «Спецыяльны рэпартаж» (12+).
6.30 «Гісторыі рамонту» (0+).
7.10 «Мальцава» (12+).
8.05 Серыял «Мухтар. Новы след» (16+).
8.50, 10.20 Серыял «Ляснік» (16+).
9.40, 22.45 «НЗ.by».
12.00 «Суд прысяжных» (16+).
13.25 «Агляд. Надзвычайнае здарэнне».
14.00, 16.30 Серыял «Маркія д'яблы. Смерч. Лёсы» (16+).
17.00 «ДНК» (16+).
18.00, 19.50 Серыял «Маркія д'яблы. Паўночныя рубяжы» (16+).
19.35 «Сёння. Галоўнае».
20.50 Серыял «Кансультант. Ліхія часы» (16+).
23.20 Серыял «Юрысты» (16+).

8 канал

7.00, 15.55, 19.00, 21.05, 0.55 «Надвор'е + Эрана».
7.05, 16.05 М/с «Русалачка».
7.25, 16.00 «Гумарынка».
7.30 Меладрама «Крок наперад».
9.35, 19.05 Серыял «Абдымаючы неба» (16+).
10.30 Дак. фільм «Як перамагчы сум».
11.00 Драма «Шэрлак».
13.15, 20.00 Серыял «Смяротная зброя» (16+).
14.00 Фантастыка «Царства цемры».
16.30 «Сіньцзян».
17.00 «Мой любімы гадаванец» (0+).
17.30 Камедыя «Людзі ў чорным».
20.50 «Вечарніца» (0+).
21.10 «Вячэрні квартал — 95».
22.40 «Героі коміксаў на экране». Фантастыка «Чалавек-павук».

ВТБ

6.05, 4.00 «Дурні і дарогі» (16+).
6.35 «Лаві момант» (16+).
7.25 М/ф «Джынглікі» (0+).
7.55 М/ф «Тры каты» (0+).
8.20 М/ф «Машыны казкі» (0+).
8.50 «Ералаш» (6+).
9.35, 0.00 «Уральскія пельмені» (16+).
10.40, 17.30 Серыял «Шчаслівыя разам» (16+).
12.05, 5.10 «Супермамачка» (16+).
13.10, 1.00 Серыял «Вароніны» (12+).
14.45, 2.15 Скетч-шоу «Адна за ўсіх» (16+).
15.20 Крымінал «Ідэальны незнаёмец» (16+).
19.00 Серыял «Кухня» (16+).
21.00 Серыял «#Сеня Федзя-2» (16+).
22.00 Камедыя «Без межаў» (12+).
2.45 Серыял «Бязмоўны сведка» (16+).

Культура

6.30, 7.00, 7.30, 10.00, 15.00, 19.30, 23.45 Навіны культуры.
6.35 «Пешшу...» Масква ваенная.
7.05, 20.05 «Правілы жыцця».
7.35 «Тэатральны летапіс». Станіслаў Любшын.
8.00 «Сіта і Рама». Серыял [СЦ].
8.45 «Першыя ў свеце». Дак. серыял.
9.00, 22.40 «Выпрабаванне невінаватасцю». Серыял.
10.15 «Назіральнік».
11.10, 1.35 «Маналог пра оперу. Барыс Пакроўскі». 1978 год.
12.05 Дарогі старых майстроў. «Ганчарны круг».
12.20, 18.45, 0.45 «Што рабіць?»
13.05 Сусветныя скарбы.
13.25 «Штучны адбор».
14.10, 21.15 «Невядомая планета Зямля» [СЦ].
15.10 «Біблейскі сюжэт».
15.40 «Саці. Нясумная класіка...»
16.25 «Народжаная рэвалюцыяй». Маст. фільм [СЦ] (0+).
17.50 Інструментальныя канцэрты. І. Брамс. Канцэрт для скрыпкі з аркестрам. Рэно Капюсон, Жан-Клод Казадзезюс і Нацыянальны аркестр Ліля.
19.45 «Галоўная роля».
20.30 «Добрай ночы, малыя!»
20.45 «Жаночы твар Расіі» [СЦ].
22.00 «Абсалютны слых».
0.05 «Фёдар Конюхаў. Сам-насам з марай». Дак. фільм.
2.30 «Pro memoria». «Лютэцый Дэмарэ».

Настальгія

6.00 «СевАлогія» з Севам Наўгародцавым. «Led Zeppelin». 2004 год (18+).
7.00 «Пад знакам задыяка. Вечар эпіграм». 1993 год (16+).
8.35, 9.45, 11.00, 12.45, 14.20, 15.45, 17.00, 20.15, 21.45, 23.00, 1.05, 3.45, 5.00 Музычная настальгія (12+).
8.50, 14.50, 20.50 М/ф «Бюро знаходак» (0+).
9.00, 15.00, 21.00, 3.00 «Мінулы час» (12+).
10.00, 16.00, 22.00 «Народжаныя ў СССР» (12+).
12.00 «Быў час» з Аляксандрам Паліткоўскім: «Савецкія крамы». 2007 год (16+).
13.00, 19.00 Маст. фільм «Вечны муж» (16+).
18.00 «Спяем, сябры!» з Таццянай Візбар. 2008 год (16+).
0.00 Маст. фільм «Васіліса Прыгожая» (6+).
1.50 Канцэрт гуртоў «Машина времени» і «Цветы» (12+).
4.00 Маст. фільм «Іван» (16+).

EuroSport 1

0.30, 8.30 Аўтагонкі. Формула Е.
1.30 Аўтагонкі. ESET V4 Cup.
1.45 Ралі. ERC. All Access.
2.15 Watts.
2.30, 5.00, 7.30, 9.45, 14.00, 23.45 Веласпорт. «Джыра д'Італія».
4.00, 6.00, 8.30, 10.30, 11.55, 18.15, 22.50 Тэніс. «Ралан Гарос».
7.00, 11.25, 22.15 «Гейм, Шэт і Матс».
18.10 Веласпорт. «Джыра»-экстра.

Кінакамедыя

0.35 Supernяньк-2 (16+).
2.10 Ні хвіліны спакою (12+).
3.25 Сем кабінак (18+).
5.10 Развод па-французску (16+).
6.45 Адной левай (12+).
8.25 Захачу і саскочу. Супергероі (16+).
10.20 Усё пра мужчын (16+).
11.55 Вельмі моцна закаханы (16+).
13.55 Ашаламляльныя фантазіі Чарлі Свона Трэцяга (16+).
15.30 Каханне не па памеры (16+).
17.25 Замуж на два дні (12+).
19.30 Настаўнік года (16+).
21.40 Каханне — гэта для дваіх (16+).
23.35 Развод па-французску (16+).

ТБ3

6.00 Дакументальная калекцыя Беларусьфільма (12+).
6.40 М/ф (6+).
7.35 «Школа доктара Камароўскага» (6+).
8.15 «Доктар І...» (16+)
8.45, 19.10, 2.35 «Адплата». Серыял (16+).
10.35, 4.20 «Судовыя страсці». Дак. серыял (16+).
12.15, 17.55 «Варажбітка» (12+).
13.25, 16.50, 5.10 «Містычныя гісторыі» (12+).
14.30 «Простыя складанасці» (12+).
15.05 «90-я» (16+).
15.55 «Натуральны адбор» (12+).
21.15 «Менталіст». Серыял (16+).
23.05 «Лінія абароны» (16+).
23.40 «Звышнатуральнае». Серыял (16+).
0.25 «Моцны арэшак». Баявік (16+).

ТБ1000

6.10, 18.00 Злаві таўстуху, калі зможаш (16+).
8.15 Рэальнае каханне (16+).
10.50 Маёмасць з хвастом (12+).
12.40 Монстры на канікулах (6+).
14.30 Разня (16+).
16.05 Моладзь (16+).
20.10 Эвалюцыя Борна (16+).
22.45 Пабочны эфект (16+).
0.45 Апошні партрэт (18+).
2.30 З рэчамі на вылет! (16+)
4.20 13-ы раён (16+).

ТБ1000 Рускае кіно

6.20 Навагодні перапалох (12+).
8.10 Арда (16+).
10.45 Размова (16+).
12.20 Каханне ў вялікім горадзе-2 (16+).
14.10 Шпіён (16+).
16.20, 4.20 Бабіна царства (16+).
18.20 Хачу ў турму (12+).
20.20 Без межаў (12+).
22.10 Прыходзь на мяне паглядзець (6+).
0.20 Князёўна Мэры (12+).
2.30 Лёд (12+).

National Geographic

6.00 Навуковыя недарэчнасці (16+).
6.20, 12.35 Егіпет з найвялікшым даследчыкам у свеце (16+).
7.05, 15.00 Інжынерныя ідэі (16+).
7.55 Тэхаскі ўлоў (16+).
9.25, 11.05, 17.20, 21.20, 3.35 Аўта-SOS (16+).
10.15, 16.35, 22.55 Варожая планета (16+).
13.20 Асушыць акіян (16+).
14.10, 19.45 У пошуках праўды (16+).
15.45, 2.50 Расследаванні авіякатастроф (16+).
18.10, 22.05, 1.15, 4.20 Дзікі тунец (16+).
20.35 Інстынкт выжывання (16+).
23.45 Гітлерюгенд (16+).
0.30 Ліхтугі за мяжой. (16+).
2.05 Служба бяспекі аэрапорта (16+).
5.10 Гульні розуму (16+).

Discovery

8.00 Як гэта зроблена? (12+)
8.25, 18.30, 1.50 Залаты шлях Паркера Шнабеля (16+).
9.20, 16.40 Вялікі махінатар (12+).
10.15, 17.35, 4.35 Хуткія і гучныя (12+).
11.10, 21.15 Як гэта зроблена? (12+)
12.05, 23.05 Паляўнічыя на рэліквіі (16+).
13.00 Паляўнічыя на старызну (12+).
14.50 Сібір: ДНК Ледніковага перыяду (12+).
19.25 Ратавальнікі-цяжкавагавікі (16+).
20.20, 5.30 Паляўнічыя на склады (16+).
22.10 Махінатары вяртаюцца (12+).
0.00 НАСА: невытлумачальныя матэрыялы (12+).
0.55, 6.20 Эд Стафард: гульня на вылет (16+).
2.45 Погляд знутры (12+).
3.40 Узрываючы гісторыю (12+).
7.10 Забытая інжынерыя (16+).

чацвер, 30 мая ТЭЛЕТЫДЗЕНЬ

Беларусь 1

6.00, 7.20, 8.15 «Добрай раніцы, Беларусь!»
7.00, 8.00 (з сурдаперакладам), **9.00, 12.00, 13.00, 15.00, 17.00, 19.00, 0.20** Навіны.
7.05, 8.05 Навіны эканомікі.
7.10, 8.10, 18.15, 0.00 «Зона Х» (16+).
8.50 Слова Мітрапаліта Тадэвуша Кандрусевіча на свята Ушэсця Гасподняга.
9.10, 22.10 Серыял «След» (16+).
10.45, 12.10, 18.35, 19.20 Серыял «У чужым краі» (16+).
13.05 «Дзіцячы доктар».
13.35 «Дзень у вялікім горадзе».
14.35, 15.25 Серыял «Берагі маёй мары» (16+).
15.15, 18.00 Навіны рэгіёна.
17.05 «Беларуская часінка».
21.00 «Панарама».
21.50 «Гульні.by».
23.40 «Сфера інтарэсаў».
0.40 «Дзень спорту».

Беларусь 2

7.00 «Уключайся!» (12+)
9.00, 18.05 «Тэлебарометр».
9.10, 20.00 Серыял «Сляпая» (16+).
10.10, 22.05 «Экстрасэнсы-дэтэктывы» (16+).
11.10, 18.10 Серыял «Опер па выкліку». 1-я і 2-я серыі (16+).
13.00, 23.05 Серыял «Жаночы доктар» (16+).
14.00, 17.25 «Калі мы дома». Скетчкам (16+).
14.40 «ЖаннаПажані» (16+).
15.40 «Нічога сабе ньюз» (12+).
15.45, 23.55 «Пін_код». Інтэрактыўны маладзёжны праект (12+).
16.30 Серыял «Цэнтральная бальніца» (16+).
20.55 «Трэці лішні» (16+) [СЦ].
22.00 «Спортлато 6 з 49», КЕНО.

Беларусь 3

7.00 «Дабраранак».
7.35, 12.20 «Беларуская кухня». Бураковы квас.
8.05, 12.00, 20.15 Навіны культуры.
8.25, 12.15, 20.35 «Гэты дзень».
8.30, 18.35 «Ліквідацыя». Маст. фільм (16+) [СЦ].
9.15 «Камертон». Галоўны хормайстар Вялікага тэатра оперы і балета Рэспублікі Беларусь, народная артыстка Беларусі Ніна Ламановіч.
9.45, 17.00 «Мяне гэта не датычыцца». Дэтэктыў (12+).
11.20, 21.05 «Апошні дзень». Аляксандр Дзям'яненка (12+).
12.50 «Спявае Беларусь».
13.45 «Легенды музыкі». Валерый Абадзінскі (12+).
14.10, 19.25 «ВМФ СССР. Хроніка Перамогі». «Ладажская флатылія» (12+).
14.30 «Грані Перамогі». Парады Перамогі.
15.00, 21.40 «Час выбраў нас». Маст. фільм (12+) [СЦ].
16.10 Анталогія «Славянскага базару». «Славянскі базар у Віцебску-2012».
19.50 «Музеі Беларусі».
20.40 «Калыханка» (0+).
22.55 «Легенды музыкі». ВІА «Песняры» (12+).
23.20 «Архітэктура Беларусі».

Беларусь 5

7.00 Валейбол. Залатая Еўраліга. Жанчыны. Беларусь — Фінляндыя.
9.05 Слэм-данк.
9.35 Футбол. Ліга Еўропы УЕФА. Фінал. «Чэлсі» (Англія) — «Арсенал» (Англія).
12.00, 23.00 Тэніс. «Ралан Гарос».
14.05 Футбол. Чэмпіянат свету. U-20. Італія — Японія.
16.05 Валейбол. Залатая Еўраліга. Мужчыны. Беларусь — Фінляндыя.
18.15 Спорт-мікс.
18.25 Козел пра футбол.
18.50 Футбол. Чэмпіянат свету. U-20. Новая Зеландыя — Уругвай. (У перапынку — Спорт-цэнтр.)
20.55 Лёгкая атлетыка. Брыльянтавая ліга. Стакгольм.

АНТ

6.00, 7.10, 8.10 «Наша раніца».
7.00 (з субцітрамі), **8.00** (з субцітрамі), **9.00** (з субцітрамі), **11.00, 13.00, 16.00, 18.00** (з субцітрамі), **20.30, 23.35** Нашы навіны.
7.05, 8.05 «Трывожная кнопка» (16+).
9.10 «Сёння 30 мая. Дзень пачынаецца» (6+).
9.50 «Жыць здорава!» (16+)
11.10 Серыял «Вой, ма-мачкі!..» (12+)
12.05 «Модны прыгавор» (12+).
13.10 Серыял «Позняе раскаянне» (16+).
15.00 «Давай пажэнімся!» (16+)
16.20 «Мужчынскае/Жаночае» (16+).
17.25, 18.20 «На самай справе» (16+).
18.50 «Удача ў прыдачу!» Дзённік (12+).
18.55 «Няхай гавораць» (16+).
20.00 «Час».
21.10 «Маркаў. Нічога асабістага» (16+).
21.40 Серыял «Коп» (16+).
0.00 Серыял «Медсястра» (12+).

СТБ

5.35 «Глядзець усім!» (16+)
6.00, 7.30, 10.30, 13.30, 16.30, 19.30, 22.30 Навіны «24 гадзіны».
6.10, 20.15 «Міншчына».
6.20, 7.45 «Раніца. Студыя добрага настрою» (6+).
9.10 «Анфас».
9.30, 23.00 «Загадкі чалавецтва» (16+).
10.40 «Клім». Серыял (16+).
12.35, 21.20, 23.50 «Самыя шакіруючыя гіпотэзы» (16+).
13.45 «Неверагодна цікавыя гісторыі» (16+).
14.40 «Вадзіць па-руску» (16+).
15.10, 16.50 «Горад». Серыял (12+).
19.55, 22.55 «СТБ-спорт».
20.05 «Сталічныя падрабязнасці».
20.30 Ток-шоу «У абстаноўцы міру».
22.00 «Глядзець усім!» (16+)
0.30 «Эліксір маладосці» (16+).
1.20 «Як устроены Сусвет» (16+).

МІР

6.00, 10.10, 20.40, 0.20 Серыял «Напарніцы» (16+).
10.00, 13.00, 16.00, 19.00, 0.00 Навіны.
13.15, 4.20 «Зала суда. Бітва за грошы» (16+).
14.10, 2.40 «Справы сямейныя. Бітва за будучыню» (16+).
15.05, 3.25 «Справы сямейныя. Новыя гісторыі» (16+).
16.15, 2.10 «Такому мама не навучыць» (12+).
17.15, 19.20 Серыял «Вяртанне Мухтара-2» (16+).
19.55 «Гульня ў кіно» (12+).
0.20 Серыял «Напарніцы» (16+).
1.55 «Разам выгадна» (12+).
2.50 «Справы сямейныя. Бітва за будучыню» (16+).
3.35 «Справы сямейныя. Новыя гісторыі» (16+).
4.25 «Зала суда. Бітва за грошы» (16+).
5.10 «Наша кіно. Гісторыя вяліката кахання» (12+).

РТР—Беларусь

7.00 «Раніца Расіі».
10.00 «Вёска Live» (12+).
11.00, 14.00, 17.00, 20.00 Весткі.
11.25 «Пра самае галоўнае». Ток-шоу (12+).
12.35, 14.30, 20.40 Серыял «Усё магло быць інакш» (12+).
13.50, 16.50, 19.50, 23.00 Навіны — Беларусь.
15.35 «Лёс чалавека» (12+).
17.25 «60 хвілін». Ток-шоу.
18.35 «Андрэй Малахаў. Прамы эфір» (16+).
22.30, 23.10 «Хто супраць?» Ток-шоу.
0.30 «Вечар з Уладзімірам Салаўёвым».

НТБ—Беларусь

6.00 «Астрапрагноз».
6.05, 7.00, 8.00, 10.00, 13.00, 16.00, 19.00 Сёння.
6.10 «Спецыяльны рэпартаж» (12+).
6.30 «Гісторыі рамонту» (0+).
7.10 «Мальцава» (12+).
8.05 Серыял «Мухтар. Новы след» (16+).
8.50, 10.20 Серыял «Ляснік» (16+).
9.40, 22.45 «НЗ.by».
12.00 «Суд прысяжных» (16+).
13.25 «Агляд. Надзвычайнае здарэнне».
14.00, 16.30 Серыял «Марскія д'яблы. Смерч. Лёсы» (16+).
17.05 «ДНК» (16+).
18.10 «Заснавана на рэальных падзеях» (16+).
19.35 «Сёння. Галоўнае».
19.50 Серыял «Марскія д'яблы. Паўночныя рубяжы» (16+).
20.50 Серыял «Кансультант. Лізхія часы» (16+).
23.10 Серыял «Юрысты» (16+).

8 канал

7.00, 15.55, 19.00, 21.00, 0.50 «Надвор'е + Эрана».
7.05, 16.05 М/с «Русалачка».
7.25, 16.00 «Гумарынка».
7.40 Меладрама «Крок наперад. Вуліца».
9.05 М/ф.
9.40, 19.05 Серыял «Абдымаючы неба» (16+).
10.30, 15.30 Дак. фільм «Кропка росту».
11.00 Драма «Лёд».
13.00, 20.05 Серыял «Смяротная зброя» (16+).
13.45 Меладрама «Крок наперад».
16.25 Дэтэктыў «Тэорыя змовы».
18.45 «Фэшн is my прафэшн».
20.50 «Вечарніца» (0+).
21.05 Драма «Шэрлак».
23.15 Трылер «Паляўнічыя на галовы».

ВТВ

6.05, 4.00 «Дурні і дарогі» (16+).
6.35 «Лаві момант» (16+).
7.25 М/ф «Джынглікі» (0+).
7.55 М/ф «Тры каты» (0+).
8.20 М/ф «Машыны казкі» (0+).
8.50 «Ералаш» (6+).
9.35, 0.00 «Уральскія пельмені» (16+).
10.40, 17.30 Серыял «Шчаслівыя разам» (16+).
12.05, 5.10 «Супермамачка» (16+).
13.10, 1.00 Серыял «Вароніны» (12+).
14.45, 2.15 Скетч-шоу «Адна за ўсіх» (16+).
15.30 Камедыя «Без межаў» (12+).
19.00 Серыял «Кухня» (16+).
21.00 «Дзякуй богу, ты прыйшоў!» (16+).
22.00 Камедыя «Гуляй, Вася!» (16+).

2.45 Серыял «Бязмоўны сведка» (16+).

Культура

6.30, 7.00, 7.30, 10.00, 15.00, 19.30, 23.45 Навіны культуры.
6.35 «Пешшу...» Масква фабрычная.
7.05, 20.05 «Правілы жыцця».
7.35 «Тэатральны летапіс». Вера Васільева.
8.05 «Скарбы «Прусіі». Дак. фільм.
8.50, 16.30 «Няскончаная вячэра». Маст. фільм. 1-я серыя (0+).
10.15 «Назіральнік».
11.10, 1.25 «Старая кватэра». 1998 год.
12.40, 18.45, 0.45 «Гульня ў бісер». «Паэзія Аляксандра Гарадніцкага».
13.25 «Абсалютны слых».
14.10, 21.15 «Невядомая планета Зямля» [СЦ].
15.10 «Мая любоў — Расія!» «Неўміручасць Урал-Батыра» [СЦ].
15.40 «2 Вернік 2».
17.45 Інструментальныя канцэрты. І. Брамс. Канцэрт № 1 для фартэпіяна з аркестрам. Мікалай Луганскі, Міхаіл Плятнёў і Расійскі нацыянальны аркестр.
19.45 «Галоўная роля».
20.30 «Добрай ночы, малыя!»
20.45 «Жаночы твар Расіі» [СЦ].
22.00 «Энігма. Максім Емельянычаў».
22.40 85 гадоў Аляксею Лявонаву. «Лінія жыцця» [СЦ].
0.05 «Чорныя дзіркі. Белыя плямы».
2.50 Колер часу. Клод Манэ.

Настальгія

6.00 «Быў час» з Аляксандрам Паліткоўскім: «Савецкія крамы». 2007 год (16+).
6.45, 8.20, 9.45, 11.00, 14.15, 15.45, 17.00, 20.30, 21.45, 23.00, 2.35, 3.45, 5.00 Музычная настальгія (12+).
7.00, 13.00 Маст. фільм «Вечны муж» (16+).
8.50, 14.50, 20.50, 2.50 М/ф «Бюро знаходак» (0+).
9.00, 15.00, 21.00, 3.00 «Мінулы час» (12+).
10.00, 16.00, 22.00, 4.00 «Народжаныя ў СССР» (12+).
12.00 «Спяем, сябры!» з Таццянай Візбар. 2008 год (16+).
18.00 Фільм-спектакль «Энергічныя людзі». 1988 год (16+).
0.00 «СевАлогія» з Севам Наўгародцавым. «Led Zeppelin». 2004 год (18+).
1.00 «Пад знакам задыяка. Вечар эпіграм». 1993 год (16+).

EuroSport 1

1.00, 4.00, 6.00, 8.30, 10.30, 11.55, 18.15, 22.50 Тэніс. «Ралан Гарос».
2.00, 7.00, 11.25, 22.15 «Гейм, Шэт і Матс».
2.30, 5.00, 7.30, 9.30, 14.00, 23.45 Веласпорт. «Джыра д'Італія».
18.10 Веласпорт. «Джыра»-экстра.

Кінакамедыя

0.55 Між анёлам і чортам (16+).
2.45 (Не)чаканы прынц (16+).
4.10 З каханнем, Розі (16+).

6.05 Каханне не па памеры (16+).
8.00 Захачу і скоечу. Майстар-клас (16+).
10.15 Дзяўчына з Джэрсі (16+).
12.15 Supernянь (16+).
13.50 Supernянь-2 (16+).
15.35 Каханне — гэта для дваіх (16+).
17.35 Вельмі моцна закаханы (16+).
19.30 Забойны агеньчык (16+).
21.25 Навагодні адрыў (16+).
23.00 Настаўнік года (16+).

ТБ3

6.00 М/ф (6+).
7.10 «Школа доктара Камароўскага» (6+).
7.40 «Доктар І...» (16+)
8.10, 19.00, 3.00 «Адплата». Серыял (16+).
10.00, 23.40 «Улегцы» (12+).
10.35, 5.10 «Судовыя страсці». Дак. серыял (16+).
12.15, 17.45 «Варажбітка» (12+).
13.25, 16.40 «Містычныя гісторыі» (12+).
15.15 «Простыя складанасці» (12+).
15.50 «Натуральны адбор» (12+).
21.00 «Менталіст». Серыял (16+).
22.50 «Знак якасці» (16+).
0.10 «Звышнатуральнае». Серыял (16+).
0.55 «Памры, але не цяпер». Баявік (16+).
4.40 «Нераскрытыя таямніцы» (12+).

ТБ1000

6.10, 18.25 Інтуіцыя (12+).
8.15 Пабочны эфект (16+).
10.35 13-ы раён (16+).
12.20 Эвалюцыя Борна (16+).
14.55 З рэчамі на вылет! (16+)
16.40 Заручаныя асуджаныя (16+).
20.10 Мой хлопчык (12+).
22.05 Мой хлопец — псіх (16+).
0.30 Уна (18+).
2.15 Даруй, хачу з табой ажаніцца (12+).
4.15 Д'ябал і Дэніэл Уэбстэр (16+).

ТБ1000 Рускае кіно

6.20 Прыходзь на мяне паглядзець (6+).
8.25 Без межаў (12+).
10.20 Князёўна Мэры (12+).
12.25 Каханне ў вялікім горадзе-3 (12+).
14.05 Лёд (12+).
16.20, 4.20 Не было б шчасця. 1—2-я серыі (16+).
18.15 Час пік (16+).
20.20 Сябры сяброў (16+).
22.15 Алімпіус інферна (16+).
0.10 Русалка (16+).
2.15 Стальны матылёк (16+).

National Geographic

6.00 Навуковыя недарэчнасці (16+).
6.20, 12.30 Егіпет з найвялікшым даследчыкам у свеце (16+).
7.05 Мегазаводы (16+).
7.50 Тэхаскі ўлоў (16+).
9.20 Дзікі тунец (16+).
10.10 На плытах па Юкане (16+).
10.55, 16.30, 3.40 АўтаSOS (16+).
13.15 Асушыць акіян (16+).
14.05, 19.50 Рэальнасць ці фантастыка? (16+)
14.55, 21.25 Варожая планета (16+).
15.45, 2.50 Расследаванні авіякатастроф (16+).
18.10, 22.10, 1.20, 4.25 Унутры неверагоднай механікі (16+).
20.35 Інстынкт выжывання (16+).
23.00 Мяжа (16+).
23.45 Гітлерюгенд (16+).
0.30 Ліхтугі за мяжой (16+).
2.05 Служба бяспекі аэрапорта (16+).
5.15 Гульні розуму (16+).

Discovery

8.00 Як гэта зроблена? (12+)
8.25, 18.30, 1.50 Залаты шлях Паркера Шнабеля (16+).
9.20, 16.40, 22.10 Махінатары вяртаюцца (12+).
10.15, 17.35, 4.35 Хуткія і гучныя (12+).
11.10, 15.45, 21.15 Як гэта зроблена? (12+)
12.05, 23.05 Паляўнічыя на рэліквіі (16+).
13.00 Разбуральнікі легенд (16+).
19.25 Чыгунка Аўстраліі (12+).
20.20, 5.30 Паляўнічыя на склады (16+).
0.00 Залатая ліханка (16+).
0.55, 6.20 Эд Стафард: гульня на вылет (16+).
2.45 Гаражны рамонт (12+).
3.40 НАСА: невытлумачальныя матэрыялы (12+).
7.10 Забытая інжынерыя (16+).

ПРАБЛЕМЫ І РАШЭННІ

ЖЫЦЦЁ Ў СПАДАРОЖНІКУ

Што ўжо зроблена і чаго не хапае ў Заслаўі?

Яго яшчэ называюць горадам-музеем пад адкрытым небам, дзе цесна перапляліся даўніна і сучаснасць. Хтосьці яго хваліць, а нехта крытыкуе, маўляў, малавата інфраструктуры, сацыяльных і забаўляльных месцаў. Карэспандэнты «МС» наведалі спадарожнік сталіцы.

Фота Андрэя САЗОНАВА.

Адпачынак і рыбалка ў дзіцячым парку

Асабліва ўразіў дзіцячы парк, які знаходзіцца непадалёку ад чыгуначнай станцыі, адразу за пераездам. У зацені дрэў па ўладкаваных алеях гулялі матулі з малымі. Хтосьці чытаў кнігу, седзячы на лаўцы. Як аказалася, гэта яшчэ і любімае месца для аматараў рыбнай лоўлі, бо пасярэдзіне парку месціцца возера.

— А адкуль тут рыба? — пытаем у рыбака.

— Дык, мясцовыя ўлады зарыбілі.

— Гэта цяпер тут цудоўна адпачываць, гуляць. Раней на гэтым месцы стаяла старая танцавальная пляцоўка — прытон для асацыяльных элементаў. А там, дзе возера, «красавалася» гарадская звалка. Пляцоўку знеслі, тэрыторыю акультурылі, усталявалі альтанкі, лаўкі, фантан. З цягам часу тут прыбаўляецца дрэў, кветак. Нядаўна пасадзілі сямейную алею.

А ў цэнтры горада, якраз насупраць гарвыканкама, зачароўвае ўсыпанае руковымі кветкамі дрэва. «Гэта наш гонар — яблыня сорту ранет, але мы называем яе заслаўскай сакурай. І расцвітае яна кожны год да дня Перамогі», — растлумачыў прахожы.

Галоўнае — захаваць і прымножыць

У 2014 годзе Заслаўю выпаў гонар прымаць Свята беларускага пісьменства. Гэтая акалічнасць паўплывала на знешні выгляд горада. Было добраўпарадкавана больш за 14 вуліц, 25 дваровых тэрыторый, 13 дзіцячых гульнявых пляцовак. Акрамя таго, капітальна адрамантавалі сярэднюю школу № 1, дзіцячую школу мастацтваў, гарадскі Дом культуры «Світанак», Спаса-Праабражэнскі кафедральны сабор, цэнтральную плошчу і шмат іншага. У межах падрыхтоўкі да свята з'явіўся і новы аб'ект — дзіцячы парк. Вядома, сваімі сіламі горад не справіўся б. Вялікі ўклад унеслі Мінскі райвыканкам, Мінаблвыканкам, арганізацыі Прысталічча і цэнтральнага рэгіёна.

— З таго часу прайшло амаль пяць гадоў. І галоўная наша задача — не толькі захаваць зробленае, але і ўдасканаліць, — кажа **старшыня Заслаўскага гарвыканкама Святлана КАРТАШОВА.** — Добраўпарадкаванне, рамонт працягваюцца і да сённяшняга дня. Уладкоўваем двары, вуліцы, праезды.

Сапраўды, гуляючы па горадзе, заўважаем шмат перамен. З'віліся новыя гандлёвыя цэнтры, сучасныя шматпавярховыя дамы. На вуліцы Алімпійскай — першая эксперыментальная станцыя абезжалезвання вады. Акрамя таго, спецыялісты прадпрыемства «Мінскаблводаканал» самастойна сабралі і ўстанавілі яшчэ тры падобныя станцыі. Гэта дазволіла значна палепшыць якасць вады ў асобных раёнах горада.

Што патрэбна?

Вядома, у Заслаўі ёсць і праблемы, бо як спадарожнік Мінска горад яшчэ ў стадыі пачатковага станаўлення. Галоўная, як адзначаюць жыхары, — зношанасць інжынерных сетак і ачышчальных збудаванняў. Без рашэння гэтых пытанняў праблематычна забудоўваць Заслаўе. Горад таксама мае вострую патрэбу ў новай бальніцы.

— Медыцынская ўстанова размешчана ў прыстасаваных памяшканнях 1930-х гадоў пабудовы. Часта даводзіцца звяртацца па медыцынскую дапамогу ў Мінскую раённую бальніцу, што ў Бараўлянах. А гэта вельмі нязручна, — паскардзілася пенсіянерка Таццяна Уладзіміраўна.

Дарэчы, ужо распрацавана праектна-каштарысная дакументацыя па будаўніцтве новай установы аховы здароўя. Магчыма, у не такой далёкай перспектыве яна і з'явіцца. Але мясцовыя жыхары не выказваюць асаблівага аптымізму. Бальніцу яны чакаюць ужо каля дзесяці гадоў.

У Заслаўі афіцыйна зарэгістравана 16 553 чалавекі, але колькасць насельнікаў дасягае 20 тысяч. Тут шмат маладых сем'яў, дзяцей — на працягу апошніх гадоў нараджальнасць перавышае смяротнасць. На сённяшні дзень школы і дашкольныя ўстановы запоўнены, як кажуць, пад завязку. Адчуваецца недахоп тэхнічных гурткоў, перш за ўсё для хлопчыкаў, няма ніводнага сур'ёзнага цэнтра для адпачынку падлеткаў і моладзі, басейна, футбольнага поля або стадыёна. Па праграме «Родная старонка» адкрылі поле для малога футбола са штучным пакрыццём, заняткі на ім распісаны літаральна па хвілінах.

— Так, мы ў 15—30 хвілінах язды ад Мінска ў залежнасці ад віду транспарту. Але часам хочацца, каб сацыяльныя, спартыўныя, забаўляльныя аб'екты былі каля дому, у крокавай даступнасці, — выказвае пажаданне Тамара Віктараўна.

На мой погляд, не стае гораду і веласіпедных дарожак. А аматараў гэтага віду спорту давялося за некалькі гадзін сустрэць шмат. Ды гэтаму ёсць тлумачэнне: іх уладкаваць тэхнічна складана. Не дазваляюць маштабы вуліц, якія забудоўваліся яшчэ ў савецкія часы, — тады былі іншыя нормы і патрабаванні. У новых мікрараёнах больш прасторы. І магчыма, у перспектыве тут з'явіцца неабходная веласіпедная інфраструктура.

А вось Алена Смірнова, якую сустрэлі ў цэнтры, задаволеная ўсім:

— Я працую ў Мінску і ахвотна вяртаюся дадому кожны вечар. Для мяне ў горадзе ўсяго дастаткова: і крам, і інфраструктура нармальная. А што датычыцца ўстаноў адпачынку, забаўляльных, то іх дастаткова ў сталіцы, да якой рукой падаць. Заслаўе — горад для тых, хто любіць цішыню, горад камфортны для дзяцей, пенсіянераў — зялёны, чысты, дзе лёгка дыхаецца. Горад для тых, хто хоча добра жыць.

Працаўладкавацца тут таксама можна без праблем, бо ёсць шмат прадпрыемстваў, у тым ліку і буйных, такіх як «Хенкель Баўтэхнік», «Косвік», «Енісей», «Дрэўдэкор», «Міран», мэблевая фабрыка. Каля 30 % насельніцтва працуе ў Мінску. І такая ж колькасць людзей прыязджае ў Заслаўе з Маладзечанскага раёна, бліжэйшых населеных пунктаў — Чысці, Радашковіч. Гэта нармальна, калі ў грамадзян ёсць магчымасць максімальна рэалізаваць свой патэнцыял.

Музей пад адкрытым небам

Заслаўе — спадарожнік Мінска — задумвалася як турысцка-рэкрэацыйны горад. І яго гістарычная спадчына будзе захавана, упэўненыя мясцовыя патрыёты.

— У нашым веданні ахоўная зона — 13 гектараў зямлі, — расказала старшы навуковы супрацоўнік музея-запаведніка «Заслаўе» Таццяна Арлова. — Самы цэнтр — гэта Рынкавая плошча. Як мяркуюць археолагі, там гандаль ішоў ужо ў XI стагоддзі. Калі капалі катлаван пад школу, знайшлі вялікую колькасць археалагічных прадметаў, датаваных менавіта гэтым часам. Але ўпершыню ў дакументах плошча згадваецца ў XIII стагоддзі.

Самае знакавае месца ў Заслаўі — Замачак, куды былі высланы Рагнеда з Ізяславам.

Гарадзішча «Вал» — заслаўскі замак — помнік археалогіі XI—XII стагоддзяў. Тут некалі змяшчаўся дзядзінец — цэнтр старажытнага горада Ізяслава і знаходзілася сістэма абарончых збудаванняў з валоў вышынёй 3—3,5 метра. У замкавых валах размяшчаліся брамы — выязныя вароты. Абаранялі замак роў і вада, здабытыя з ракі Свіслач, якія ўтваралі возера. У цэнтры збудавання быў узведзены храм абарончага тыпу — Спаса-Праабражэнская царква.

Заслаўль таксама багаты на музеі, іх тут сем. Ствараецца восьмы — маляваны дыванэй. «Нам выдзелілі памяшканне, дзе ўжо ідзе рамонт, — кажа Таццяна Уладзіміраўна. — Гэта будзе, не пабаюся сказаць, адзіны такі музей на ўсёй постсавецкай прасторы».

Штогод горад наведваюць крыху больш за 40 тысяч турыстаў. Але гэтага недастаткова, лічыць старшыня гарвыканкама. На думку Святланы Пятроўны, турыстычны патэнцыял для Заслаўя — як мінімум 150 тысяч наведнікаў штогод.

СІТУАЦЫЯ

ЧЫСТАЕ ПОЛЕ АБО ЛЕС

Дзе будаваць дзіцячыя ўстановы?

Жыхары Бараўлянскага сельсавета ў свой час сталі заложнікамі сітуацыі. У апошнія гады тут будавалася многа шматкватэрных дамоў, выдзяляліся ўчасткі для індывідуальнай забудовы. Будаўнічыя фірмы не надта імкнуліся ўзводзіць сацыяльную інфраструктуру.

У выніку ўсё гэта прывяло да недахопу месцаў у дашкольных і школьных дзіцячых установах. Цяпер тут робяцца захады да выпраўлення сітуацыі. У 2019—2020 гадах плануецца пабудаваць комплекс «Дзіцячы сад — сярэдняя школа» ў вёсцы Бараўляны ў раёне вуліцы Жамчужнай за кошт сродкаў Мінгарвыканкама, для чаго неабходна высекчы 4,8 гектара лесу. Супраць такога рашэння выступае частка жыхароў, якія стварылі ініцыятыўную групу. Яны сцвярджаюць, што на гэтым участку растуць расліны, занесеныя ў Чырвоную кнігу, у прыватнасці лілея кудраватая, і патрабуюць перанесці будаўніцтва на пустое поле ў вёсцы Бараўляны. Але тут прадугледжана ўзвядзенне шматкватэрных дамоў для медыкаў і настаўнікаў — на чарзе на паляпшэнне жыллёвых умоў у сельсавеце стаіць каля чатырох тысяч спецыялістаў. Як сцвярджаюць праекціроўшчыкі і будаўнікі, у Бараўлянах і аграгарадку Лясны знайсці іншыя ўчасткі для будаўніцтва дзіцячых устаноў немагчыма па прычыне шчыльнасці забудовы.

У чарговым звароце ў рэдакцыю нашай газеты заяўнікі заклапочаны, што прадпрыемства «Марэна» ўзнавіла, на іх думку, незаконныя зямельныя работы ў лесапаркавай зоне. Яны патрабуюць перанакіраваць будаўніцтва комплексу «Дзіцячы сад — сярэдняя школа» на пустыр, у чыстае поле.

— Размяшчэнне комплексу ў раёне вуліцы Жамчужнай адпавядае функцыянальнаму занаванню ўчастка, якое прадугледжана і зацверджана Генеральным планам развіцця вёскі Бараўляны і аграгарадка Лясны ў жніўні 2018 года, — адзначыла **старшыня Бараўлянскага сельвыканкама Жанна ВАРАБЕЙ.** — Вясной на аб'екце праводзіліся інжынерна-геалагічныя разведвальныя работы, і ў Міністэрства прыродных рэсурсаў і аховы навакольнага асяроддзя накіраваны дакументы на атрыманне дазволу на перасадку «чырванакніжнікаў».

І яшчэ адзін момант, які закранаюць заяўнікі, — нібыта работы вядуцца без узгаднення з зацікаўленымі арганізацыямі. Аднак, як запэўніла Жанна Варабей, усё ўзгоднена з адпаведнымі службамі: экалагічнымі, прыродаахоўнымі, лясгасам, ва ўстаноўленым законам парадку, з неабходнымі дазволамі. Таму падстаў для пераносу месца будаўніцтва няма.

Але кола прэтэнзій часткі грамадзян з кожным разам павялічваецца. Напрыклад, яны незадаволеныя будаўніцтвам шматфункцыянальнага гандлёвага цэнтра. На іх думку, гэта прывядзе да транспартнага калапсу.

Дарэчы, па гэтым аб'екце прайшла працэдура грамадскага абмеркавання, у Доме культуры 12 сакавіка была арганізаваная прэзентацыя праекта з удзелам забудоўшчыкаў, спецыялістаў Мінскага райвыканкама, сельвыканкама, жыхароў. Праектанты і падрадчыкі адказалі на ўсе пытанні, што цікавілі людзей.

Таварыства з абмежаванай адказнасцю «Знешэканомбуд», якое набыло зямельны участак з аўкцыёну, распрацавала праектна-каштарысную дакументацыю. Яна ўзгоднена з усімі службамі, у тым ліку і з дарожнай аўтаінспекцыяй рэспубліканскага і абласнога падпарадкавання. Паколькі з аднаго боку аб'екта ідзе рэспубліканская аўтатраса М3 Мінск — Віцебск, з другога — абласная Н9037 Дубаўляны — Бараўляны — Каралёў Стан, для бяспекі пешаходаў і кіроўцаў на будучым аб'екце прадугледжаны заезд і выезд транспарту з розных бакоў, пешаходныя дарожкі, святлафор, больш за 200 месцаў для стаянкі транспарту. Кампанія плануе абсталяваць закрытыя комплекс або зону адпачынку для дзяцей. Акрамя таго, адкрыццё цэнтра дазволіць стварыць каля 200 новых рабочых месцаў, што будуць не лішнія для Бараўлян.

Матэрыялы паласы падрыхтавала Таццяна ЛАЗОЎСКАЯ.

ЭКАНАМІЧНЫ ПАТЭНЦЫЯЛ

НАРАЧАНСКІ КРАЙ ВАБІЦЬ ТУРЫСТАЎ

Фота Анатоля КЛЕЩУКА.

Мядзельскі раён — гэта сапраўдная жамчужына Беларусі, можна сказаць, райскі куточак для адпачынку. Менавіта тут знаходзіцца самае вялікае возера нашай краіны — Нарач. А ўсяго іх налічваецца 51. Непадалёку ад райцэнтра каля вёскі Нікольцы паміж азёрамі Нарач і Мястра на 16 гектарах раскінуўся ўнікальны дэндралагічны сад, дзе расце 400 відаў дрэў і кустоў, характэрных для розных кліматычных зон. Тут можна наведаць і адзіны ў краіне музей лесу. Надзвычай цікавы аб'ект — Аптэкарскі сад, дзе вырошчваюць лекавыя расліны. А стварaўся ён на прыкладзе манастырскіх садоў Сярэднявечча. У фітагасцёўні варта пакаштаваць чайныя кампазіцыі на травах. Ёсць тут і хацінка бабулі-траўніцы, якая прадказвае будучыню.

Ад медыцынскага да рэлігійнага турызму

— У нас шмат унікальных прыродных комплексаў, не кранутых чалавекам: лясы, балоты, якія ўяўляюць вялікую цікавасць для эколагаў. І сама прырода Нарачанскага краю натхняе чалавека на актыўны паўнавартасны адпачынак, — лічыць **старшыня Мядзельскага раённага Савета дэпутатаў Алег БАРОЎКА.** — Раён склаўся як курортны пачынаючы з 1960-х гадоў. У нас дзейнічаюць адзінаццаць санаторна-курортных устаноў. Летась у здраўніцах адпачылі і паправілі здароўе 78 тысяч чалавек. Сорак працэнтаў ад гэтай колькасці — іншаземцы: расіяне, літоўцы, латышы, эстонцы, украінцы. У 2018 годзе здраўніцы, аграсядзібы, гасцініцы экспартавалі паслуг на 15,1 мільёна доларaў — 120 % ад узроўню 2017-га. Так што турызм пачаў развівацца і даваць аддачу.

— Алег Алегавіч, наколькі ведаю, раней адпачывальнікі скардзіліся на нездавальняючую інфраструктуру, маўляў, недастаткова пунктаў грамадскага харчавання, не найлепшыя ўмовы пражывання. Як вырашаецца гэтая праблема?

— Што датычыцца інфраструктуры і патрабаванняў турыстаў, то на мясцовым узроўні пра іх ведалі. Апошнія гады мы былі ў фокусе пастаяннай увагі абласных улад у працэсе падрыхтоўкі да абласнога свята-фестывалю працаўнікоў сяла «Дажынкі», якое адбылося летась. Напярэдадні свята ў Мядзеле адкрыўся гасцінічны комплекс. Гэта, лічу, значны крок да вырашэння праблем, на якія наракалі турысты. Акрамя таго, па праграме развіцця Нарачанскай зоны на 2011—2015 гады ў курортным пасёлку Нарач пабудавалі гасцініцу, кожная здраўніца адкрыла па пяць гасцявых домікаў. Для санаторыяў набылі сучаснае медыцынскае абсталяванне, перш за ўсё дыягнастычнае. Так што ў раёне працуюць над паляпшэннем якасці паслуг. А да заўваг турыстаў мы прыслухоўваемся, яны падштурхоўваюць да прыняцця неабходных рашэнняў і да пазітыўных зрухаў.

Сапраўды, з кожным годам на Мядзельшчыне, адзначаюць турысты, адбываюцца перамены да лепшага, а здраўніцы аказваюць усё больш якасныя паслугі. Гэта ўплывае на прыток медыцынскіх турыстаў.

— У раёне ёсць усе падставы і для наладжвання рэлігійнага турызму, паколькі працуюць восем каталіцкіх і дзевяць праваслаўных храмаў, — адзначае Алег Бароўка. — А Будслаўскі фэст унесены ЮНЕСКА ў спіс каштоўнасцяў нематэрыяльнай спадчыны. Штогод фестываль збірае каля 30 тысяч паломнікаў.

Арганічнае земляробства ў стадыі станаўлення

— Алег Алегавіч, у раёне робяцца захады, каб наладзіць арганічнае земляробства. На мой погляд, гэта таксама можа прыцягнуць турыстаў.

— Гэтая справа пакуль у стадыі станаўлення. У вёсцы Камарова мы стварылі на базе вучылішча пляцоўку па арганічным земляробстве. Але, на жаль, навучальная ўстанова закрылася. Разам з тым работа працягваецца, перш за ўсё ў плане вызначэння стандартаў арганічнага земляробства і тэхналогій. Мы разумеем, што перад сельскай гаспадаркай раёна гэтая задача паўстане. Таму цяпер распрацоўкі ідуць на тэарэтычным узроўні. Хаця ўжо вызначаны дзве сельгасарганізацыі, якія ў перспектыве змаглі б заняцца арганічным земляробствам, пачынаючы з вырошчвання прадукцыі раслінаводства і паступова пераходзячы да вытворчасці прадукцыі жывёлагадоўлі. Гэтае пытанне знаходзіцца пад кантролем Камітэта па сельскай гаспадарцы і харчавання Мінаблвыканкама. Сялянская гаспадарка «Антэй-Сад» у Мядзельскім раёне ва ўрочышчы Вытраскі ўжо два гады займаецца вырошчваннем жыта і алейнай рэдзькі па тэхналогіі арганічнага земляробства. Гэтая прадукцыя можа быць запатрабаваная на рынках краін Еўрасаюза. У 2020 годзе плануецца атрымаць адпаведны сертыфікат.

— Як вы думаеце, фермеры, прыватныя прадпрыемствы будуць далучацца да ініцыятывы арганічнага земляробства больш актыўна?

— Мяркую, яны далучацца ў тым выпадку, калі мы дакладна вызначым розніцу ў цане і тое, наколькі гэта выгадна. Ужо цяпер зразумела, што кошт арганічных прадуктаў будзе вышэй, чым звычайных. Трэба разумець таксама, што арганічнае земляробства патрабуе пэўных намаганняў, затрат. І на першапачатковым этапе не заўсёды акупляецца. У раёне ўжо ёсць кампанія «Каля трох азёр», якая вырошчвае экалагічна чыстыя лекавыя расліны з далейшай перапрацоўкай на чай.

ДОБРАЎПАРАДКАВАННЕ

САД З ІМЯННЫМІ ТАБЛІЧКАМІ

Штогод на пачатку ліпеня ў аграгарадку Будслаў, што на Мядзельшчыне, збіраюцца на фэст паломнікі, каб пакланіцца іконе Божай маці, якая знаходзіцца ў адным са старэйшых касцёлаў Беларусі. Будслаўскі фестываль — візітная картка Мінскай вобласці, свой адлік ён вядзе з XVII стагоддзя. Летась ЮНЕСКА ўнесла яго ў рэпрэзентатыўны спіс нематэрыяльнай культурнай спадчыны чалавецтва.

Фота Андрэя САЗОНАВА.

— Вёску Палессе называюць варотамі да святыні, менавіта праз яе пралягае шлях паломнікаў, — расказвае **старшыня Будслаўскага сельскага Савета дэпутатаў Георгій ШЧАЎЛІК.** — Сёлета пра свой удзел ва ўрачыстасцях заявілі больш за трыццаць тысяч чалавек. Таму да прыёму гасцей рыхтуемся загадзя. У прыватнасці, у Палессі мяняем агароджу за кошт бюджэту. Спадзяёмся, што на дапамогу прыйдуць уласнікі домаўладанняў: з імі правялі неабходную работу. Шмат увагі аддаём навядзенню парадку, азеляненню як аграгарадка Будслаў, так і населеных пунктаў сельсавета.

Гэтай вясной у Будславе з'явіўся вішнёвы і чарэшневы сад, дзе высаджана чатырыста саджанцаў. На кожным з іх — імянная таблічка з прозвішчам таго, хто пасадзіў дрэўца.

— У пасадцы сада ўдзельнічалі жыхары аграгарадка, настаўнікі, прадстаўнікі арганізацый і ўстаноў, — кажа Георгій Уладзіміравіч. — Пладовыя дрэўцы Будславу падарыў ксёндз-пробашч Чырвонага касцёла Уладзіслаў Завальнюк, які стараецца ў нас бываць як мага часцей. Наогул мы працуем у цесным звязе з мясцовым духавенствам, настаяцелем касцёла айцом Дзмітрыем. Напрыклад, з яго ініцыятывы на беразе ракі Сэрвеч расчысцілі звалку. Добрых слоў заслугоўваюць і нашы дэпутаты.

Георгій Уладзіміравіч запрашае нас на бераг рэчкі, дзе з самага ранку шчыруе **дэпутат сельскага Савета Іван ПЯТРОЎСКІ.**

— У гэтым урочышчы мы працавалі талакой тры дні запар, — канстатуе Іван Пятроўскі. — Расчысцілі тэрыторыю ад смецця, бабаранавалі, сабралі камяні. З іх выклалі кола, такі наш будслаўскі стоўнхэндж, у сярэдзіне пасадзім дуб. Месца засеем травой. А ў перспектыве паступова будзем працягваць уладкоўваць зону адпачынку, паставім лаўкі, малыя архітэктурныя формы, альтанкі.

Яшчэ нядаўна ў гэтым урочышчы насупраць касцёла стаяў дом. З цягам часу будынак прыйшоў у нягоднасць, і яго знеслі. А вось прыгожыя туі не спілавалі. Як сапраўдныя гаспадары, што клапоцяцца пра сваю малую радзіму, перасадзілі. І яны радуюць вяскоўцаў і гасцей.

— Нашы жыхары вельмі палюбілі святы вёскі, просяць, каб праводзілі іх кожны год, карпатліва рыхтуюцца, сумесна наводзяць парадак, — расказвае Іван Пятроўскі. — Праводзім яго звычайна ў Дзень чыгуначніка на чыгуначнай станцыі Будслаў. Яна ўмоўна дзеліцца на дзве часткі: непасрэдна сама станцыя і Разарвар. Чаму назва такая дзіўная? Ды таму, што тут раней было бензасховішча — паліва захоўвалася ў рэзервуарах. Летась свята арганізоўвалі разарварцы, сёлета гасцей будуць прымаць станцыённыя. І варта сказаць, што кожны год тут нешта змяняецца да лепшага. Напрыклад, паставілі памятныя крыж, знак у гонар былой пачатковай школы, якая дала пуцёўку ў жыццё многім жыхарам.

— У вёсцы Палессе калісьці была сядзіба памешчыка Аскеркі. Там захаваўся прыгожы парк са старым кедрам. Адзін корпус сядзібы прыведзены ў парадак. Цяпер у ім месціцца амбулаторыя. А вось рэшткі тэрасы, якая злучалася з будынкам, плануем рэстаўраваць. Ды гэта справа аддаленай перспектывы, бо на аднаўленне патрэбны вялікія грошы. Шукаем іх, пралічваем розныя варыянты, — дадае Георгій Шчаўлік.

Непадалёку ад памесця знаходзіцца былы аэрадром — цяпер тут вялікі пустыр, які добраўпарадкавалі. Падчас фэсту на ім выстаўляюцца палаткі, вялікая сцэна. У асноўным тут спыняюцца на начлег людзі маладзейшага ўзросту — пяюць песні, танцуюць, смажаць шашлыкі.

Заўважу, што Будслаў — вельмі дружны аграгарадок. Усё тут робіцца вялікай талакой: жыхары, дэпутаты, святары, кіраўнікі ўстаноў, арганізацый, настаўнікі, школьнікі. Асаблівая ўвага аддаецца цэнтру горада, дзе раскінуўся прыгожы парк. Побач знаходзіцца і касцёл. Ксёндз Дзмітрый падчас службы заўсёды заклікае прыхаджан прыняць удзел у суботніках, добраўпарадкаванні. І людзі ахвотна адклікаюцца.

— У нас шмат планаў, каб зрабіць пасёлак яшчэ больш утульным і камфортным для жыцця. Хочацца, напрыклад, уладкаваць дзіцячую пляцоўку з атракцыёнамі. Вядома, для таго каб ажыццявіць усе задумы, патрэбны немалыя фінансы. Мы не спадзяёмся толькі на бюджэт. Думаем, як прыцягнуць сродкі з розных крыніц. Хочам паўдзельнічаць у праграме ЕС/ПРААН «Садзейнічанне развіццю на мясцовым узроўні ў Рэспубліцы Беларусь». Бясспрэчна, для гэтага трэба распрацаваць цікавыя ініцыятывы, прапановы, абгрунтаваць іх і абараніць. Пры сельскім Савеце створана ініцыятыўная група, куды ўваходзяць дэпутаты, старасты, прадпрымальнікі, кіраўнікі прадпрыемстваў і арганізацый, актыўныя грамадзяне. Першыя крокі зроблены, будзем працягваць работу ў гэтым кірунку.

Спадзяюцца тут таксама зарабіць грошы на добраўпарадкаванне і ад продажу зямельных участкаў. У стадыі распрацоўкі ўжо тры ўчасткі. На вуліцы Паштовай стаіць стары дом. Як кажуць мясцовыя старажылы, гэта помнік яўрэйскага дойлідства. Яго выкупіў чалавек, хацеў рэстаўраваць, але нешта пайшло не так, і будынак хутка разбурэецца — валяцца цэгла, дах.

— Прасцей яго знесці і пабудаваць тут новы. Ёсць ахвотныя на набыццё ўчастка. Таму мы падаём дакументы ў суд на знос гэтага будынка, — сказаў напрыканцы старшыня сельвыканкама.

Матэрыялы паласы падрыхтавала Таццяна ЛАЗОЎСКАЯ.

САБРАЦЬ, АДСАРТАВАЦЬ, ПЕРАПРАЦАВАЦЬ

(Заканчэнне. Пачатак на 1-й стар. «МС».)

На першым этапе закупілі 1400 пластыкавых кантэйнераў. На кожнае домаўладальніцтва іх выдаецца па два. Шэры — для змяшаных камунальных адходаў, жоўты — для другаснай сыравіны. Пераблытаць немагчыма.

— Кожны домаўладальнік цяпер павінен сартаваць свае адходы і складаць іх у адпаведныя кантэйнеры, — расказвае **генеральны дырэктар Гомельскай гарадской ЖКГ Віктар КУЛАГА.** — У прызначаны дзень, паводле графіка руху смеццявоза, гаспадар павінен выкаціць са свайго двара патрэбны кантэйнер — каб супрацоўнікі прадпрыемства выгрузілі яго змесціва ў спецыяльны транспарт.

Дакладны графік вывазу

Кантэйнеры на колах закупілі за кошт прадпрыемства «Спецкамунтранс» і перадалі жыхарам у карыстанне. Кожны домаўладальнік атрымаў персанальны каляндар з графікам вывазу смецця ад яго дома на год наперад.

Камунальнікі сцвярджаюць, што ўжо прыкметна павялічылася дысцыплінаванасць жыхароў пры аддзяленні розных відаў адходаў. Да таго ж палепшылася эстэтыка гарадскіх вуліц. Цяпер пейзаж не псуюць цэлафанавыя мяхі, выстаўленыя проста на вуліцу. Эканамічны эфект набываецца на транспартных выдатках: павялічана ёмістасць кантэйнера для збору другасных рэсурсаў, адпаведна, стаў большым інтэрвал іх вывазу.

Калі ж жыхар нешта пераблытаў і ў кантэйнер трапіла не тое, для чаго ён прызначаны, адрас парушальніка паведамляюць дыспетчару. З домаўладальнікам будзе праведзена індывідуальная работа. Пакуль прадстаўнікі ЖКГ выхоўваюць толькі тлумачэннямі, але надалей можа быць і штраф, тлумачыць

Прадукцыя, якую робяць з перапрацаваных палімераў.

дырэктар «Спецкамунтранса» Валерый ТКАЧОЎ:

— З 1 чэрвеня мяхі ўжо не будуць прымацца да вывазу. Такія дзеянні будуць лічыцца парушэннем заканадаўства па абыходжанні з адходамі. Далей — пратакол і прыцягненне да адміністрацыйнай адказнасці. Кодэкс аб адміністрацыйных парушэннях нашай краіны ў гэтых выпадках прадугледжвае папярэджанне ці накладанне штрафу ад 5 да 50 базавых велічынь. На індывідуальных прадпрымальнікаў — да 200 базавых велічынь, на юрыдычную асобу — да адной тысячы базавых велічынь.

Пляцоўкі з падстрэшкам

У кварталах шматпавярховай забудовы збор адходаў ажыццяўляецца на кантэйнерных пляцоўках. Гомельскае прадпрыемства «Спецкамунтранс» пачало іх мадэрнізацыю. Працягваецца закуп новых кантэйнераў, якія зачыняюцца вечкамі, па перыметры пляцовак усталёўваецца агароджа. У асобных месцах, напрыклад на дваровай тэрыторыі вуліц Паўлава і Валгаградскай абласнога цэнтра, над пляцоўкай зрабілі падстрэшак. Цяпер звонку зона збору адходаў нагадвае альтанку. Напамін аб тым, як правільна вызначаць і сартаваць адходы, — пры ўваходзе. Між тым многія гамяльчане ўжо прызвычаіліся гэта рабіць.

З такіх пляцовак адходы вывозяць на палігон, які за пяць кіламетраў ад горада. Гомельскі займае 16 гектараў і быў пабудаваны ў 1968 годзе. Ён разлічаны на паўстагоддзя, але ж і сёння эксплуатуецца. Моцнага смуроду і людзей, якія нешта вышукваюць, тут няма. Ёсць відэакамеры, уваход па прапусках і чайкі, якія лунаюць над вялізнай гарой спрэсаванага за гады смецця і крыкамі нагадваюць пра мора.

Грунт з арганікі

Летась сюды прывезлі 200 тысяч тон камунальных адходаў. Новыя пласты па тэхналогіі перыядычна перасыпаюць грунтам. З леташняга верасня ў Гомелі яго робяць на месцы — з арганічных адходаў. Пасля гадавой перапрацоўкі бактэрыямі яны становяцца асновай для стварэння ўрадлівага перагною.

Удзельнікам семінара паказалі створаную на палігоне пляцоўку для кампаставання арганічных адходаў. Яна зроблена паводле рэкамендацый інстытута «Белкамунпраект» і ўяўляе сабою шэсць буртоў даўжынёй па 110 метраў кожны, у якія складаюць такія адходы. Праўда, патрабуецца значна больш грунту, чым сёння дазваляе выдзеленая пляцоўка.

Уладзімір Кухараў даручыў прапрацаваць пытанне выдзялення дадатковых зямель пад новую пляцоўку кампаставання адходаў. Пры гэтым размова ішла і аб выкарыстанні ўрадлівай субстанцыі для добраўпарадкавання гарадскіх тэрыторый.

Могілкі халадзільнікаў

Шэсць гадоў, як другасныя матэрыяльныя рэсурсы ў Гомелі здабываюць з агульнай масы адходаў на эксперыментальным біямеханічным заводзе. Сюды часцей паступаюць ужо падзеленыя адходы. Калі трапляе змяшанае смецце, яно апрацоўваецца ўручную. Нядаўна тут жа адкрылі пляцоўку для разборкі буйной бытавой тэхнікі. Старыя халадзільнікі і пральныя машыны на разборку ў Гомель прывозяць з трох рэгіёнаў краіны. З іх здабываюць металы і паліморы. Што рабіць з уцяпляльнікам, цяпер вырашаюць сумесна з інстытутам механікі металапалімерных сістэм.

Летась завод атрымаў на дасартаванне 34 тысячы тон цвёрдых камунальных адходаў. З іх атрымалася выняць 19,2 тысячы тон другасных матэрыяльных рэсурсаў. З пускам другой тэхналагічнай лініі, магчыма, атрымаецца і больш. Ёсць планы па паўаўтаматычных зонах сартавання і зоне для кампаставання біямасы.

Люкі, якія не скрадуць

Частка атрыманых другасных рэсурсаў прадаецца ў якасці сыравіны перапрацоўшчыкам. Другасныя палімеры выкарыстоўваюцца на ўчастку ААТ «Спецкамунтранс», які знаходзіцца асобна, па вуліцы Барыкіна. Штогод тут перапрацоўваецца 1250 тон моцна забруджаных палімераў. Іх ператвараюць у бардзюры, каналізацыйныя кольцы, калодзежы, люкі рознага прызначэння, дажджапрымальнікі, плітку для тратуараў, шлангі, мэблевую фурнітуру і нават ланцугі. Гэта прадукцыя карыстаецца попытам у арганізацый ЖКГ і будаўнікоў.

Кольцы, напрыклад, запатрабаваны пры будаўніцтве санітарных ямін. Яны лёгкія настолькі, што манціраваць можа нават адзін чалавек без спецыяльнай тэхнікі. Палімерная тратуарная плітка не прамярзае пры нізкіх тэмпературах і не лопаецца ў адлігу. Асноўныя перавагі перад аналагічнай металічнай прадукцыяй — паніжаны кошт і абарона ад крадзяжу.

Інфармаваць і растлумачваць

— Для павышэння эфектыўнасці збору другасных матэрыяльных рэсурсаў неабходны комплексны падход, — адзначыў **намеснік прэм'ер-міністра Беларусі Уладзімір КУХАРАЎ.** — Пачынацца ён павінен з працы з насельніцтвам. Наша задача — не толькі інфармаваць людзей, як правільна зрабіць, але і аказваць ім садзейнічанне і дапамогу, стварыць умовы для паасобнага збору і не дапушчаць вывазу на палігоны другасных матэрыяльных рэсурсаў. Гэта дазволіць другасныя матэрыяльныя рэсурсы, сабраныя ў насельніцтва, адразу накіроўваць на перапрацоўку.

Ірына АСТАШКЕВІЧ.
Фота аўтара.

Могілкі халадзільнікаў і пральных машын на Гомельскім эксперыментальным біямеханічным заводзе.

ЗАО «Белреализация» объявляет аукцион

Организатор торгов: **ЗАО «Белреализация»** (УНП 191113330), 220089, г. Минск, ул. Уманская, 54, 4-й этаж паркинга, каб. 27, тел.: (8017) 298-53-53; (8029) 690 54 09, WWW.BELTORGI.BY.
Продавец: ООО «БелДрев» (УНП 500541442) в лице управляющего по делу о банкротстве ООО «Капитал Диалог», тел. +37529 130-85-30.
Публичные торги в электронной форме в процедуре экономической несостоятельности (банкротства) (далее – торги) будут проведены: **24 июня 2019 г.** 09.00—17.00 на электронной торговой площадке **WWW.BELTORGI.BY.** Срок подачи заявок и оплаты задатка по **21 июня 2019 г.,** 17.00.

№ п/п	Предмет торгов, местонахождение	Начальная цена, бел. руб. без НДС	Шаг торгов / задаток, бел. руб.
1	Капитальное строение с инв. № 300/С-2176 (здание шликерного отделения и участка нестандартного оборудования) общей площадью 1925,5 кв. м. Капитальное строение с инв. № 350/С-143227 (водопроводная сеть). Капитальное строение с инв. № 350/С-143234 (дождевая канализационная сеть), г. Гомель, ул. Барыкина, д. 132	215 945,00	10 797,25

Вторые повторные публичные торги в электронной форме в процедуре экономической несостоятельности (банкротства) (далее – торги) будут проведены: **10 июня 2019 г.** 09.00—17.00 на электронной торговой площадке **WWW.BELTORGI.BY.** Срок подачи заявок и оплаты задатка по **7 июня 2019 г.,** 17.00. Извещение о ранее проведенных торгах опубликовано в газете «Звязда» от 04.04.2019 г.

№ п/п	Предмет торгов, местонахождение	Начальная цена, бел. руб. без НДС	Шаг торгов / задаток, бел. руб.
1	Грузовой специальный самосвал MAZ 5551-020, рег. № АЕ 3936-4, 2002 г.в., г. Гродно, ул. Карского, 2а, г. Гродно, ул. Карского, 2а	4 212,00	210,60
2	Прицеп платформа тентовая IN. PROIZV рег. № А 5673 А-4, 1995 г., г. Гродно, Озерское шоссе, 20	2 835,00	141,75
3	Грузовой седельный тягач Volvo TF 12 F рег. № АЕ 0662-4, 1989 г.в., г. Гродно, ул. Карского, 2а	2 916,00	145,80
4	Объект недвижимости – капитальное строение с инв. № 400/С-7159 (склад культтоваров) общей площадью 982,8 кв. м, г. Гродно, Озерское шоссе, 186	189 540,00	9 477,00
5	Объект недвижимости – капитальное строение с инв. № 400/С-7157 (склад хозтоваров) общей площадью 1212,6 кв. м, г. Гродно, Озерское шоссе, 20	288 360,00	14 418,00
6	Объект недвижимости – капитальное строение с инв. № 400/С-7096 (склад) общей площадью 1396,3 кв. м, котел стальной твердотопливный бытовой КСТБ-95 (инв. № 905), г. Гродно, Озерское шоссе, 20	281 394,00	14 069,70

Телефон для ознакомления и осмотра +37529 698-53-18.
Для участия в торгах необходимо: 1) перечислить задаток по выбранному лоту на р/с BY06SOMA30120013860101000933 в ЗАО «Идея Банк», код SOMABY22, УНП 191113330, получатель – ЗАО «Белреализация»; 2) подать заявку по выбранному лоту на участие в торгах на сайте **WWW.BELTORGI.BY;** 3) направить в отсканированном виде все прилагаемые к заявке документы по адресу: marketing@zalog.by (подробнее — в информации лота на сайте **WWW.BELTORGI.BY**).
Организатор торгов вправе отказаться от их проведения не позднее чем за день до наступления даты проведения торгов. Торги проводятся при наличии не менее двух допущенных к участию в них участников. Победителем торгов признается лицо, предложившее наиболее высокую цену. Результаты торгов оформляются в виде протокола. Участнику, не выигравшему торги, задаток возвращается в течение 5 рабочих дней со дня проведения торгов. Победителю торгов задаток не возвращается и учитывается при окончательных расчетах по приобретению предмета торгов. Если заявка на участие в торгах подана только одним участником, торги признаются несостоявшимися. Предмет торгов продается претенденту на покупку при его согласии по начальной цене, увеличенной на пять процентов. Победитель торгов (претендент на покупку) обязан возместить сумму фактических затрат, связанных с организацией и проведением торгов, в течение 5 рабочих дней со дня их проведения, а также аукционный сбор. После этого между продавцом и победителем торгов в течение десяти рабочих дней со дня проведения торгов заключается договор купли-продажи.

Извещение о проведении электронных торгов

Организатор аукциона и оператор ЭТП	ООО «ИПМ-Консалт оценка», г. Минск, ул. Мележа, 5/2, пом. 1703, оф. 4б
Адрес ЭТП	**www.ipmtorgi.by**

Предмет электронных торгов
Месторасположение – **Брестская обл., г. Пинск, ул. Калиновского, д. 11В**

Наименование	Назначение	Общая площадь	Инвентарный номер
Здание лесопильного цеха	Здание специализир. для обработки древесины и производства изделий из дерева, включая мебель	2458 кв. м	130/С-40762

Составные части и принадлежности: бетонная площадка пл. 3884 кв. м, ТП пл. 48,8 м, 4 кабельные линии (50 м, 140 м, 40 м, 970 м), водопроводная сеть от здания до ВК-8; до ВК-19П (2 стальных напорных трубопровода d-100, l-3.8 м, d-150, l-601.6 м), канализационная сеть (d-150, l-123.7 м), пожарный водопровод трубопровод напорный стальной (d-350, l-692. 1 м)

Сведения о земельном участке: предоставлен продавцу пл. **1,2294 га** на праве аренды (срок действия по 27.12.2068) для обслуживания здания лесопильного цеха

Начальная стоимость без НДС – 174 140,00 бел. руб.

Задаток 10 % по курсу НБРБ на дату платежа от начальной цены предмета аукциона перечисляется на счет BY92BELB30120048350080226000 в ОАО «Банк БелВЭБ», г. Минск, ул. Мясникова, 32; БИК BELBBY2X; получатель платежа — ООО «ИПМ-Консалт оценка», УНП 191224638

Срок подписания договора купли-продажи	**15** (пятнадцать) рабочих дней после электронных торгов

Условия оплаты предмета электронных торгов

Если между продавцом и покупателем (победитель аукциона либо единственный участник аукциона, согласившийся приобрести предмет аукциона по начальной цене, увеличенной на 5 %) в течение срока, установленного для подписания договора купли-продажи, не достигнута договоренность по срокам и о порядке оплаты предмета аукциона, такая оплата должна быть произведена в течение **30 (тридцати) календарных дней** после заключения договора купли-продажи

Порядок проведения электронных торгов, критерии выявления победителя торгов, порядок оформления участия в торгах и результатов торгов установлен регламентом электронной торговой площадки «ИПМ-Торги», размещенным по адресу: www.ipmtorgi.by

Победитель электронных торгов, либо единственный участник электронных торгов, согласившийся повысить начальную цену предмета электронных торгов на 5 %, обязан возместить организатору торгов затраты на их проведение и оплатить установленное вознаграждение в течение 3 (трех) рабочих дней после проведения электронных торгов

Организатор аукциона имеет право снять предмет аукциона с торгов в любое время, но не позднее чем за один день до наступления даты проведения аукциона

Дата, время и место проведения электронных торгов: 27.06.2019 в 11.00 на ЭТП «ИПМ-Торги» **(www.ipmtorgi.by)**. Аккредитованному участнику, подавшему в адрес организатора торгов пакет документов и прошедшему предварительную регистрацию, ЭТП предоставляется время до начала торгов в режиме реального времени для заключительной регистрации (начало заключительной регистрации за 2 часа до начала электронных торгов). В случае непрохождения регистрации участник к торгам не допускается. После прохождения регистрации участник получает доступ в аукционную комнату, где ожидает старта торгов в режиме онлайн

Дата и время окончания приема документов (предварительная регистрация) на ЭТП ipmtorgi.by: 26.06.2019 до 17.00

Контактные телефоны	**+375 17-280-36-37; +375 29-317-95-42. Email: auction@cpo.by**

РУП «Институт недвижимости и оценки» (Организатор аукциона) извещает о проведении повторного открытого аукциона по продаже имущества, принадлежащего ОАО «УПРАВЛЕНИЕ МЕХАНИЗАЦИИ № 91» (Продавец)

Лот № 1: UAZ 452 кузов (рама) № 390900А0206122, 1988 г. в. Начальная цена с НДС – 4 486,32 бел. руб. Задаток – 448,63 бел. руб. **Лот № 2:** автокран КС – 3577-3-1 (MAZ 5334 кузов (рама) № 120989), 1990 г. в. Начальная цена с НДС – 4 054,32 бел. руб. Задаток – 405,43 бел. руб. **Месторасположение Лотов:** г. Минск, ул. Бабушкина, 17. **Шаг аукциона** – 5 %

Аукцион состоится 12.06.2019 в 11.00 по адресу: г. Минск, ул. Комсомольская, д. 11, 3-й этаж, каб. 4

Порядок оформления участия в аукционе, условия участия в аукционе, срок заключения договора купли-продажи, условия оплаты, а также полный текст извещения содержатся на сайте Организатора аукциона ino.by.
Задаток перечисляется на р/с BY21BPSB30121543370109330000 в ОАО «БПС-Сбербанк», г. Минск, 220004, ул. Кальварийская, д. 4а, BIC банка BPSBBY2X. Получатель – РУП «Институт недвижимости и оценки», УНП 190055182. Назначение платежа: задаток для участия в аукционе 12.06.2019 (ОАО «УПРАВЛЕНИЕ МЕХАНИЗАЦИИ № 91», Лот №__). Заявления на участие и необходимые документы принимаются в рабочие дни с 8.30 до 12.00, с 13.30 до 16.00 по адресу: г. Минск, ул. Комсомольская, 11, каб. 7. Окончание приема заявлений 10.06.2019 в 11.00. Участник, желающий участвовать в аукционе в отношении нескольких лотов, вносит задатки в размере, установленном для каждого из лотов. Первое полное извещение о проведении аукциона опубликовано в газете «Звязда» от 19.03.2019

Организатор аукциона: 8 (017) 324-70-57, 8 (029) 356-90-03, 8 (029) 550-09-52 www.ino.by e-mail: torgi@ino.by

10 ТЫСЯЧ ЕЎРА НА РАЗВІЦЦЁ АСАЦЫЯЦЫІ

Менавіта такі грант атрымала магілёўская абласная асацыяцыя мясцовых Саветаў дэпутатаў. Яе праект «Эфектыўнае ўзаемадзеянне. Сучаснае кіраванне. Устойлівы вынік» падтрыманы Фондам Пасольства Нідэрландаў у Варшаве (праграма MATRA). У рамках рэалізацыі праекта ў Магілёве адбыўся першы семінар з удзелам старшынь райсаветаў, прадстаўнікоў органаў тэрытарыяльнага грамадскага самакіравання, дэпутатаў.

Можна лічыць, што гэта першыя сур'ёзныя грошы, прыцягнутыя асацыяцыяй звонку. Дагэтуль разліковы рахунак папаўняўся выключна за кошт узносаў саміх жа дэпутатаў. Зрухі адбыліся летась, калі была ўдасканалена работа асацыяцыі, перавыбраны яе актыў, канкрэтызаваны мэты і задачы. Узначаліў утварэнне **старшыня Савета дэпутатаў Чавускага раёна Анатоль МАЦЮЛІН.** Менавіта пад яго кіраўніцтвам і распрацоўваўся праект.

— У нашым раёне ўжо быў станоўчы вопыт праектнай дзейнасці і прыцягнення сродкаў. Нашы спецыялісты дапамаглі зрабіць заяўку і накіраваць яе для ўдзелу ў конкурсе, — расказвае дэпутат. — Яшчэ ў самым пачатку, калі стварылі асацыяцыю, мы шукалі спосабы, як нам рэальна выконваць свае ўстаўныя функцыі. Адной з іх з'яўляецца забеспячэнне Саветаў метадычнай дапамогай у пытаннях мясцовага самакіравання, арганізацыя супрацоўніцтва паміж імі, павышэнне кваліфікацыі дэпутатаў і асоб, якія працуюць у мясцовых Саветах дэпутатаў, узаемадзеянне з іншымі органамі. Для выканання гэтых мэт і задач мы і шукалі крыніцы фінансавання, у тым ліку і знешнія. У рамках праекта, які быў прафінансаваны, плануем правесці навучанне маладых, толькі выбраных дэпутатаў — як узаемадзейнічаць, паводзіць сябе з людзьмі, як прыцягнуць іх да работы разам з органамі самакіравання для вырашэння канкрэтных праблем. На атрыманыя грошы набываем неабходнае абсталяванне, якое можна будзе выкарыстоўваць на выязных пасяджэннях, на сустрэчах з выбаршчыкамі. Зробім сайт асацыяцыі, які будзе рэгулярна напаўняцца цікавай інфармацыяй. Там змогуць прачытаць пра наш вопыт узаемадзеяння, супрацоўніцтва.

На першым пасяджэнні ў Магілёве былі разгледжаны пытанні існуючага заканадаўства ў сферы самакіравання, а таксама вопыт работы раёнаў па рэалізацыі праектаў мясцовага значэння з прадстаўнікамі самакіравання. У якасці лектараў у ім прымалі ўдзел прадстаўнікі нацыянальнага Цэнтра заканадаўства і прававых даследаванняў, Акадэміі кіравання пры Прэзідэнце Рэспублікі Беларусь і старшыня фонду імя Л. Сапегі Міраслаў Кобаса.

— Такія семінары з удзелам прадстаўнікоў ад кожнага з раёнаў будзем праводзіць яшчэ не раз, — кажа Анатоль Мацюлін. — У рэшце рэшт выйдзем на вывучэнне вопыту на практычных пляцоўках. Зробім такіх тры, хутчэй за ўсё яны будуць у Крычаве, Магілёве і Бабруйску, каб ахапіць усю вобласць. І паспрабуем правесці конкурс заявак. Найбольш цікавыя прафінансуем за кошт гэтага праекта. Наша задача — навучыцца разам вырашаць праблемы. Ёсць, напрыклад, ахвотныя зрабіць нешта дадатковае ў двары жылога дома, чаму б і не?! Галоўнае — навучыць актыўных людзей супрацоўнічаць з грамадскімі аб'яднаннямі, органамі ўлады, насельніцтвам. На семінары было шмат інфармацыі пра тое, як працуюць на месцах старасты органаў тэрытарыяльнага грамадскага самакіравання, пра тое, што яны робяць за межамі таго фінансавання, якое ажыццяўляюць бюджэты. Ёсць добры вопыт, калі справе дапамагаюць фізічныя асобы, прадпрымальнікі, робяць за свой кошт дзіцячыя пляцоўкі, іншыя карысныя справы. Гэта добра, і асацыяцыя распрацоўвае дадатковыя ўмовы стымулявання для найбольш актыўных прадстаўнікоў органаў мясцовага самакіравання. Збіраемся двойчы на год падводзіць вынікі на пярвічным узроўні, каб мець як найбольш станоўчага вопыту ў вырашэнні важных пытанняў.

Што датычыцца праектнай дзейнасці, то тут яшчэ ўсё наперадзе, запэўніваюць дэпутаты.

— Мы працуем у гэтым кірунку, — кажа Анатоль Мацюлін. — Зрабілі заяўку, калі здзейсніцца, раскажам якую. Наша галоўная задача — арганізаваць сумесную работу органаў самакіравання — дамавых, вулічных камітэтаў і гэтак далей — са службамі выканаўчай ўлады — ЖКГ, эколагамі, міліцыяй, ратавальнікамі і іншымі. Людзі павінны ведаць перспектыву развіцця іх раёна, мікразоны. Часам мы выходзім на абмеркаванне якой-небудзь тэмы, а ў зале няма людзей, якія глыбока ведаюць гэта пытанне. Гэта няправільна. Жыхары павінны быць у курсе ўсяго, што вакол іх адбываецца. Калі нехта збіраецца пасадзіць дрэва, ён павінен ведаць, якая перспектыва развіцця гэтай тэрыторыі, — можа, там заўтра будуць класці цеплатрасу або яшчэ нешта. Усе моманты павінны быць увязаныя. Таму працаваць трэба разам. А сустрэчы прадстаўнікоў мясцовай улады з органамі мясцовага самакіравання ў раёнах павінны быць змястоўнымі. Каб было жаданне нешта рабіць, а не даваць адпіскі.

Дзмітрый ХАРЫТОНЧЫК, старшыня Магілёўскага абласнога Савета дэпутатаў:

— Грант, які атрымала асацыяцыя, будзе накіраваны на актывізацыю, павышэнне ролі дэпутатаў як аднаго з органаў самакіравання. Плануецца ў рамках рэалізацыі праекта правесці навучанне маладых, так бы мовіць, нявопытных дэпутатаў. Акрамя гэтага, народныя абраннікі рэгіёнаў змогуць прыняць удзел у распрацоўцы праграм развіцця сваіх раёнаў, каб можна было выбраць найлепшыя праекты і прафінансаваць за кошт гэтага гранту. У рамках праекта прадугледжваецца распрацоўка сайта асацыяцыі, яго напаўненне і падтрыманне ў актуальным стане. Плануецца актывізаваць работу са СМІ, распрацаваць адмысловы дзённік дэпутата. Гэта будзе так званы зводны дакумент з усёй неабходнай для народнага абранніка інфармацыяй.

Нэлі ЗІГУЛЯ.

Извещение

о проведении **5 июля 2019 г.** аукциона по продаже в частную собственность земельного участка для строительства и обслуживания одноквартирного жилого дома в Знаменском сельском Совете Брестского района, Брестской области

№ лота	Местоположение и кадастровый номер земельного участка	Площадь, га	Начальная (стартовая) стоимость	Сумма задатка, руб.	Расходы на изготовление земельно-кадастрвой документации, регистрацию земельного участка, руб.	Целевое назначение земельного участка
1	Брестская обл., Брестский район, аг. Страдечь, ул. Александрова, 121280805101001176	0,1320	10 000	1 000	_1774__ руб. ___55_ коп. (возмещение расходов на объявления по акту выполненных работ, после размещения)	Строительство и обслуживание одноквартирного жилого жилого дома

Подъезд к участку осуществляется по ул. Александрова в аг. Страдечь. Имеется возможность электрификации, газификации. Участок свободен от застройки.

Аукцион будет проводиться **5 июля 2019 г. в 10.00** по адресу: Брестский р/н, аг. Знаменка, ул. Юбилейная, 13 (в здании сельисполкома). Для проведения аукциона необходимо наличие не менее 2 участников.

Для участия в аукционе необходимо подать заявление, копию платежного поручения, подтверждающего внесение на расчетный счет Знаменского сельисполкома ВУ 94 АКВВ 3641 0000 00 31 8100 0000, в ф-ле № 100 ОАО «АСБ Беларусбанк», BIC АК ВВВУ 21100, УНП 200036617, код платежа 4901, суммы задатка в размере 10 % от начальной цены земельного участка, документ (паспорт), подтверждающий личность покупателя. Если аукцион признан несостоявшимся из-за того, что заявление на участие в нем подано только одним гражданином, земельный участок предоставляется этому гражданину при его согласии с внесением платы за предмет аукциона в размере начальной цены предмета аукциона, увеличенной на 5 процентов. Возмещение затрат на организацию и проведение аукциона, в том числе расходы, связанные с изготовлением и предоставлением документации, необходимой для его проведения, осуществляется победителем аукциона либо единственным участником аукциона.

Заявления на участие в аукционе принимаются по адресу: Брестский р/н, аг. Знаменка, ул. Юбилейная, 13 (здание сельисполкома) с 8.00 до 13.00 и с 14.00 до 17.00 по рабочим дням. Последний срок подачи заявления — **28 июня 2019 г. до 17.00. Контактные телефоны: 95-51-35, 95-51-36, 95-51-37**

МЯСЦОВАЕ САМАКІРАВАННЕ

РЭГІСТРАЦЫЙНАЕ ПАСВЕДЧАННЕ № 15 ад 17 лютага 2009 года выдадзена Міністэрствам інфармацыі Рэспублікі Беларусь.
Заснавальнікі: Савет Рэспублікі Нацыянальнага сходу Рэспублікі Беларусь, Палата прадстаўнікоў Нацыянальнага сходу Рэспублікі Беларусь, рэдакцыйна-выдавецкая ўстанова «Выдавецкі дом «Звязда».

Дырэктар — галоўны рэдактар СУХАРУКАЎ Павел Якаўлевіч.
Адказны за выпуск: АНУФРЫЕВА В. А.

Грамадскі савет: **ПАПКОЎ А. А.,** старшыня Пастаяннай камісіі Савета Рэспублікі Нацыянальнага сходу Рэспублікі Беларусь па рэгіянальнай палітыцы і мясцовым самакіраванні; **ЦУПРЫК Л. А.**, старшыня Пастаяннай камісіі Палаты прадстаўнікоў Нацыянальнага сходу Рэспублікі Беларусь па дзяржаўным будаўніцтве, мясцовым самакіраванні і рэгламенце; **ПАПКО В. М.**, намеснік старшыні Пастаяннай камісіі Палаты прадстаўнікоў Нацыянальнага сходу Рэспублікі Беларусь па міжнародных справах; **БЕЛЯКОЎ А. Э.**, намеснік старшыні Пастаяннай камісіі Савета Рэспублікі Нацыянальнага сходу Рэспублікі Беларусь па адукацыі, навуцы, культуры і сацыяльным развіцці; **ПАНАСЮК В. В.**, старшыня Мінскага гарадскога Савета дэпутатаў; **ДРЫЛЁНАК Т. Л.**, старшыня Лёзненскага раённага Савета дэпутатаў; **СУШЧАНКА М. Л.**, старшыня Глушанскага пасялковага Савета дэпутатаў Бабруйскага раёна.

Выдавец — рэдакцыйна-выдавецкая ўстанова «Выдавецкі дом «Звязда»

АДРАС РЭДАКЦЫІ:
220013, г. Мінск, вул. Б. Хмяльніцкага, 10-а.

КАНТАКТНЫ ТЭЛЕФОН 287 18 31;
e-mail: info@zviazda.by

Газета аддрукавана ў Рэспубліканскім унітарным прадпрыемстве «Выдавецтва «Беларускі Дом друку». ЛП № 02330/106 ад 03.04.2009. 220013, г. Мінск, пр. Незалежнасці, 79.

Тыраж 20.008. Нумар падпісаны ў 19.30 23 мая 2019 года.